



T.C.
SAYIŞTAY BAŞKANLIĞI

2023 YILI

MALİ İSTATİSTİKLERİ DEĞERLENDİRME RAPORU

Eylül 2024



T.C. SAYIŞTAY BAŞKANLIĞI

2023 YILI

MALİ İSTATİSTİKLERİ

DEĞERLENDİRME RAPORU

Eylül 2024

2023 Yılı Mali İstatistikleri Deęerlendirme Raporu, 5018 sayılı Kamu Mali Yönetimi ve Kontrol Kanunu'nun 54'üncü maddesi ile 6085 sayılı Sayıştay Kanunu'nun 40'inci maddesi gereęi hazırlanarak Türkiye Büyük Millet Meclisine sunulmuştur.

İÇİNDEKİLER

1. GENEL ÇERÇEVE	1
2. DENETİMİN KONUSU	3
2.1. MALİ İSTATİSTİKLERİN KAPSAMI	4
2.2. VERİ DERLEME VE TABLO ÜRETİM SÜRECİ	6
2.3. MALİ İSTATİSTİK TABLOLARI	7
2.4. GENEL YÖNETİM MALİ TABLO BÜYÜKLÜKLERİ	8
2.4.1. Faaliyet Sonuçları.....	8
2.4.2. Gelir	9
2.4.3. Gider.....	12
2.4.4. Varlıklar ve Yükümlülükler	14
3. TEMEL GÖSTERGE VE DENKLİKLERİN ANALİZİ	17
3.1. BRÜT FAALİYET DENGESİ	18
3.2. NET BORÇ VERME (+) / NET BORÇLANMA (-).....	19
3.3. NET DEĞER (ÖZ KAYNAKLAR)	21
3.4. NET MALİ DEĞER	22
3.5. NAKİT DENGESİ	24
3.6. NAKİT STOKUNDAKİ NET DEĞİŞİM.....	25
4. 2023 YILI GENEL YÖNETİM MALİ İSTATİSTİKLERİNE İLİŞKİN DEĞERLENDİRME	27
4.1. HAZIRLANMA VE YAYIMLANMA BAKIMINDAN DEĞERLENDİRME	27
4.1.1. Kullanılan İstatistiki Yöntemler Hakkında Yeterli Bilgi Verilmemesi.....	28
4.1.2. Bakanlık Tarafından Üretilmeyen Verilerle İlgili Olarak Diğer Kamu İdareleriyle Ortak Bir Çalışma Yapılmaması.....	29
4.2. DOĞRULUK VE GÜVENİLİRLİK BAKIMINDAN DEĞERLENDİRME	30
4.2.1. Tabloların GFSM 2014'e Uyarlanması Kapsamında Yapılan İşlemlere İlişkin Değerlendirme	30
4.2.2. Konsolidasyon ve Eliminasyon İşlemlerine İlişkin Değerlendirmeler	32
4.2.3. Kapsamdaki Bazı Kurumların Gerçekleştirdiği Hatalı Muhasebe İşlemlerinin Mali İstatistikleri Etkilemesi	34
4.2.4. Bütçe İçi Kurumlarda 510 Nakit Hareketleri Hesabı ile 511 Birimler Arası İşlemler Hesabının Bakiye Vermesi	34
4.3. ÖNCEDEN BELİRLENMİŞ STANDARTLARA UYGUNLUK BAKIMINDAN DEĞERLENDİRME	35
5. DEĞERLENDİRME VE ÖNERİLER	37

6. EKLER: 2023 YILI GENEL YÖNETİM MALİ İSTATİSTİK TABLO SETİ.....	39
6.1. FAALİYET TABLOSU	39
6.2. NAKİT KAYNAK VE KULLANIMLARI TABLOSU	42
6.3. STOK DURUMU VE AKIŞ TABLOSU	44
6.4. ÖZ KAYNAKLARDAKİ TOPLAM DEĞİŞİMLER TABLOSU	46
6.5. GELİR TABLOSU	48
6.6. GİDER TABLOSU	53
6.7. VARLIK VE YÜKÜMLÜLÜKLERDEKİ İŞLEMLER TABLOSU	56
6.8. VARLIK VE YÜKÜMLÜLÜKLERİ ELDE TUTMA KAZANÇ VE KAYIPLARI TABLOSU	60
6.9. VARLIK VE YÜKÜMLÜLÜKLERDEKİ DİĞER DEĞER DEĞİŞİMLERİ TABLOSU	62
6.10. MALİ DURUM TABLOSU	64
6.11. HARCAMALARIN FONKSİYONEL SINIFLANDIRILMASI TABLOSU	68
6.12. VARLIK VE YÜKÜMLÜLÜKLERDEKİ TOPLAM DİĞER EKONOMİK AKIŞLAR TABLOSU	72

TABLO LİSTESİ

Tablo 1. Genel Yönetim Sektörü Net Faaliyet Dengesi (Bin TL)	8
Tablo 2. Genel Yönetim Sektörü Geliri (Bin TL).....	9
Tablo 3. Genel Yönetim Sektörü Vergi Gelirleri (Bin TL).....	11
Tablo 4. Genel Yönetim Sektörü Toplam Gideri (Bin TL).....	12
Tablo 5. Genel Yönetim Sektörü Varlık ve Yükümlülükleri (Bin TL).....	14
Tablo 6. Genel Yönetim Sektörü Mali Olmayan Varlıklar (Bin TL).....	15
Tablo 7. Genel Yönetim Sektörü Mali Varlıklar (Bin TL)	15
Tablo 8. Genel Yönetim Sektörü Yükümlülükler (Bin TL).....	16
Tablo 9. Yükümlülüklerin Yerleşik ve Yerleşik Olmayanlara Göre Dağılımı (Bin TL).....	16
Tablo 10. Genel Yönetim Sektörü Brüt Faaliyet Dengesi (Bin TL)	18
Tablo 11. Net Borç Verme (+) / Net Borçlanma (-) (Bin TL)	20
Tablo 12. Genel Yönetim Sektörü Net Değeri (Öz Kaynaklar) (Bin TL).....	21
Tablo 13. Genel Yönetim Sektörü Net Mali Değeri (Bin TL)	23
Tablo 14. Genel Yönetim Sektörü Nakit Dengesi (Bin TL)	24
Tablo 15. Genel Yönetim Sektörü Nakit Stokundaki Net Değişim (Bin TL).....	25
Tablo 16. 510 Nakit Hareketleri Hesabının Bütçe Türleri İtibarıyla Bakiye Tutarları	35
Tablo 17. 511 Muhasebe Birimleri Arası İşlemler Hesabının Bütçe Türleri İtibarıyla Bakiye Tutarları.....	35

ŞEKİL LİSTESİ

Şekil 1: Mali İstatistiklere Esas Genel Yönetim Sektörü Kapsamı.....	5
Şekil 2. 2023 Yılı Genel Yönetim Sektörü Kapsamındaki Birim Sayısı	5
Şekil 3: Veri Derleme ve Tablo Üretim Süreci	6
Şekil 4. Genel Yönetim Sektörü Net Faaliyet Dengesi (Bin TL).....	9
Şekil 5. Genel Yönetim Sektörü Geliri (Bin TL)	10
Şekil 6. Genel Yönetim Sektörü Vergi Gelirleri (Bin TL).....	12
Şekil 7. Genel Yönetim Sektörü Gideri (Bin TL)	13
Şekil 8. Genel Yönetim Sektörü Varlık ve Yükümlülükler (Bin TL).....	16
Şekil 9. Devlet Mali İstatistikleri (GFS) Analitik Çerçevesi	17
Şekil 10. Genel Yönetim Sektörü Brüt Faaliyet Dengesi (Bin TL)	19
Şekil 11. Net Borç Verme (+) / Net Borçlanma (-) (Bin TL).....	20
Şekil 12. Genel Yönetim Sektörü Net Değeri (Öz Kaynakları) (Bin TL).....	22
Şekil 13. Genel Yönetim Sektörü Net Mali Değeri (Bin TL)	23
Şekil 14. Genel Yönetim Sektörü Nakit Dengesi (Bin TL)	25
Şekil 15. Genel Yönetim Sektörü Nakit Stokundaki Net Değişim (Bin TL).....	26

KISALTMALAR LİSTESİ

BDDK	: Bankacılık Düzenleme ve Denetleme Kurumu
BKMYBS	: Bütünleşik Kamu Mali Yönetim ve Muhasebe Bilişim Sistemi
DDK	: Düzenleyici ve Denetleyici Kurumlar
GFS	: Devlet Mali İstatistikleri (Government Financial Statistics)
GFSM	: Devlet Mali İstatistikleri Kılavuzu 2014 (Government Financial Statistics Manual-GFSM 2014)
IMF	: Uluslararası Para Fonu (International Monetary Fund)
SEDDK	: Sigortacılık ve Özel Emeklilik Düzenleme ve Denetleme Kurumu
SPK	: Sermaye Piyasası Kurulu
TL	: Türk Lirası

1. GENEL ÇERÇEVE

Hazine ve Maliye Bakanlığı tarafından yayımlanan 2023 yılı Genel Yönetim Mali İstatistikleri, 5018 sayılı Kamu Mali Yönetimi ve Kontrol Kanunu'nun 54'üncü maddesi ile 6085 sayılı Sayıştay Kanunu'nun 40'inci maddesi hükümlerine istinaden hazırlanma, yayımlanma, doğruluk, güvenilirlik ve önceden belirlenmiş standartlara uygunluk bakımından değerlendirilerek 2023 Yılı Mali İstatistikleri Değerlendirme Raporu hazırlanmıştır.

Bu kapsamda yapılan tespit, değerlendirme ve öneriler Rapor'un ilgili bölümlerinde aşağıdaki şekilde yer almaktadır.

- **Denetimin Konusu** bölümünde, mali istatistiklerin kapsamı, veri derleme ve tablo üretim süreci, yayımlanan mali istatistik tabloları ile tablo büyüklükleri hakkında bilgi verilmektedir.
- **Temel Gösterge ve Denkliklerin Analizi** bölümünde, genel yönetim sektörü yıllık tablolarında yer verilen ekonomik büyüklükler hakkında bilgiler ile başlıca gösterge ve denkliklerin analizine yer verilmektedir.
- **2023 Yılı Genel Yönetim Mali İstatistiklerine İlişkin Değerlendirme** bölümünde, hazırlanma, yayımlanma, doğruluk, güvenilirlik ve önceden belirlenmiş standartlara uygunluk bakımından eksik veya yetersiz olduğu değerlendirilen hususlara ilişkin tespitlere yer verilmektedir.
- **Değerlendirme ve Öneriler** bölümünde, denetim kriterleri esas alınarak yapılan incelemeler sonucunda ulaşılan denetim görüşü ile mali istatistiklerin güvenilirliğinin artırılması ve kamuoyunun doğru bilgilendirilmesine katkı sağlayacak değerlendirme ve önerilere yer verilmektedir.

2. DENETİMİN KONUSU

2023 Yılı Mali İstatistikleri Değerlendirme Raporu'nun konusu, 5018 sayılı Kamu Mali Yönetimi ve Kontrol Kanunu ile bu Kanun'un ilgili maddelerine dayanılarak çıkarılan Mali İstatistik Yönetmeliği'nin 10'uncu maddesinde sayılan genel yönetim mali istatistik tablolarıdır.

5018 sayılı Kanun'un 52, 53 ve 54'üncü maddeleri ile genel yönetim sektörü kapsamındaki kamu idarelerinin mali istatistiklerine ilişkin hususlar belirlenmiş ve bu doğrultuda genel yönetim sektörü kapsamının belirlenmesi, belirlenen kapsama dâhil birimlerin verilerinin derlenmesi ve bu veriler doğrultusunda mali istatistiklerin üretilmesi yetkisi Hazine ve Maliye Bakanlığına verilmiştir.

5018 sayılı Kanun'a göre mali istatistikler, uluslararası standartlara uygun olarak bütünlük, güvenilirlik, kullanılabilirlik, yöntemsel geçerlilik ve ulaşılabilirlik ilkeleri çerçevesinde, muhasebe kayıtlarındaki verilere dayanılarak ve istatistiksel yöntemler kullanılarak hazırlanan konsolide mali tabloları içermektedir.

Mali İstatistik Yönetmeliği'nde mali istatistik, *“genel yönetim sektörü kapsamındaki idarelerin gelir, gider, varlık, yükümlülük ve öz kaynaklarına ilişkin bilgiler sunan ve istatistiki temellere dayanılarak oluşturulan konsolide mali tablolar”* şeklinde tanımlanmıştır. Dolayısıyla bu raporun konusunu oluşturan genel yönetim mali istatistikleri, merkezi yönetim, sosyal güvenlik kurumları ve mahalli idareler alt sektörlerinin tamamının gelirlerini, giderlerini, varlık ve yükümlülüklerini konsolide olarak gösteren mali tablolarıdır.

İstatistiki temellere dayanılarak oluşturulan konsolide mali tabloların esas amacı, genel yönetim sektörünün faaliyetlerinin ekonomi üzerindeki etkisinin ölçülmesi ile performansının analiz edilmesidir. Nitekim Devlet Muhasebesi Standardı 22'de de, mali raporlamanın istatistiksel temelleri uyarınca hazırlanan mali tabloların amacının, genel yönetimin ve daha genel bağlamda kamu sektörünün performansının analiz edilmesi ve değerlendirilmesi için uygun olan bilgilerin sağlanması olduğu ifade edilmiştir.

Bu anlamda genel yönetim sektörünün mali durumu ve performansı hakkında kamuoyuna tek elden bilgi sunan mali istatistikler, bireysel mali tablolar tarafından sunulamayan genel bakış açısının, uluslararası karşılaştırmaya olanak verecek şekilde genel yönetim sektörünün tamamı için ortaya konulmasını sağlamaktadır.

Ülkemizde ilk kez 2003 yılında 5018 sayılı Kanun ile mali istatistiklerin yasal çerçevesi belirlenmiş, 2006 yılında merkezi yönetim ve mahalli idareler alt sektörleri için konsolide mali tablo üretilmeye başlanmıştır. Sosyal güvenlik kurumları alt sektörünü de içeren genel yönetim mali istatistikleri ise 2008 yılından bu yana hazırlanmaktadır.

Mali istatistik tabloları 2017 yılına kadar Genel Yönetim Muhasebe Yönetmeliği doğrultusunda hazırlanmaktayken, 24.02.2018 tarihli Resmî Gazete’de yayımlanan Mali İstatistik Yönetmeliği ile uygulama değişikliğine gidilerek ayrı bir düzenleme yürürlüğe girmiştir. Ayrıca genel yönetim sektörü mali istatistik tablolarını detaylı şekilde açıklamak ve kullanıcıların bu tablolar hakkında daha fazla bilgi sahibi olmalarına yardımcı olmak amacıyla Bakanlık tarafından Genel Yönetim Sektörü Mali İstatistikleri Kılavuzu yayımlanmıştır.

Mali İstatistik Yönetmeliği veri derleyiciler tarafından yapılacak çalışmalar için “geçerli raporlama çerçevesi”ni, Sayıştay denetimi açısından ise “denetim kriteri”ni temsil etmektedir. Yönetmelikte, mali istatistiklerin hazırlanmasına esas teşkil edecek uluslararası standart olarak Uluslararası Para Fonu’nun (International Monetary Fund-IMF) yayımlanmış olduğu Devlet Mali İstatistikleri Kılavuzu 2014 (Government Financial Statistics Manual-GFSM 2014) esas alınmış olup, 2017 mali yılından itibaren Yönetmelik ve Devlet Mali İstatistikleri Kılavuzu ile uyumlu bir tablo seti hazırlanmaya başlanmıştır.

2.1. MALİ İSTATİSTİKLERİN KAPSAMI

5018 sayılı Kanun’un 52’nci maddesinin dördüncü fıkrası uyarınca Hazine ve Maliye Bakanlığı, aynı Kanun’un 2’nci ve 3’üncü maddelerinde belirlenen genel yönetim kapsamına bağlı kalmaksızın, mali istatistiklerin derlenmesine ilişkin “Genel Yönetim Sektörü” adıyla yeni bir kapsam belirlemeye yetkili kılınmıştır¹. Bu yetkiye istinaden, ilk olarak 2008 yılında yayımlanan 5 sıra numaralı Genel Yönetim Mali İstatistikleri Genel Tebliği ile kapsam belirlenmiş ve bu Tebliğ’de her üç yılda bir kapsamın güncellenmesi hükme bağlanmıştır. Kapsam güncelleme toplantılarının sonuncusu 2024 yılında gerçekleştirilmiş ve Bakanlık tarafından 90 sıra numaralı Tebliğ yayımlanmıştır².

¹ 5018 sayılı Kanun’un 52’inci maddesi gereğince genel yönetim sektörünün kapsamı, Türkiye Cumhuriyet Merkez Bankası ve Türkiye İstatistik Kurumunun görüşleri alınarak Hazine ve Maliye Bakanlığı tarafından belirlenmektedir.

² 15 Haziran 2024 tarihli ve 32577 sayılı Resmî Gazete’de yayımlanan 90 sıra no.lu Tebliğ ile yapılan kapsam değişiklikleri fiilen 2024 yılına ilişkin mali istatistikleri ve yapılacak revizyon çalışmaları sonrasında da geriye dönük olarak önceki yıllara ilişkin mali istatistikleri etkileyecektir.

Genel yönetim sektörü, merkezi yönetim, mahalli idareler ve sosyal güvenlik kurumları alt sektörlerinden oluşup kapsama dâhil birimler aşağıdaki şekilde özetlenmektedir.

Şekil 1: Mali İstatistiklere Esas Genel Yönetim Sektörü Kapsamı

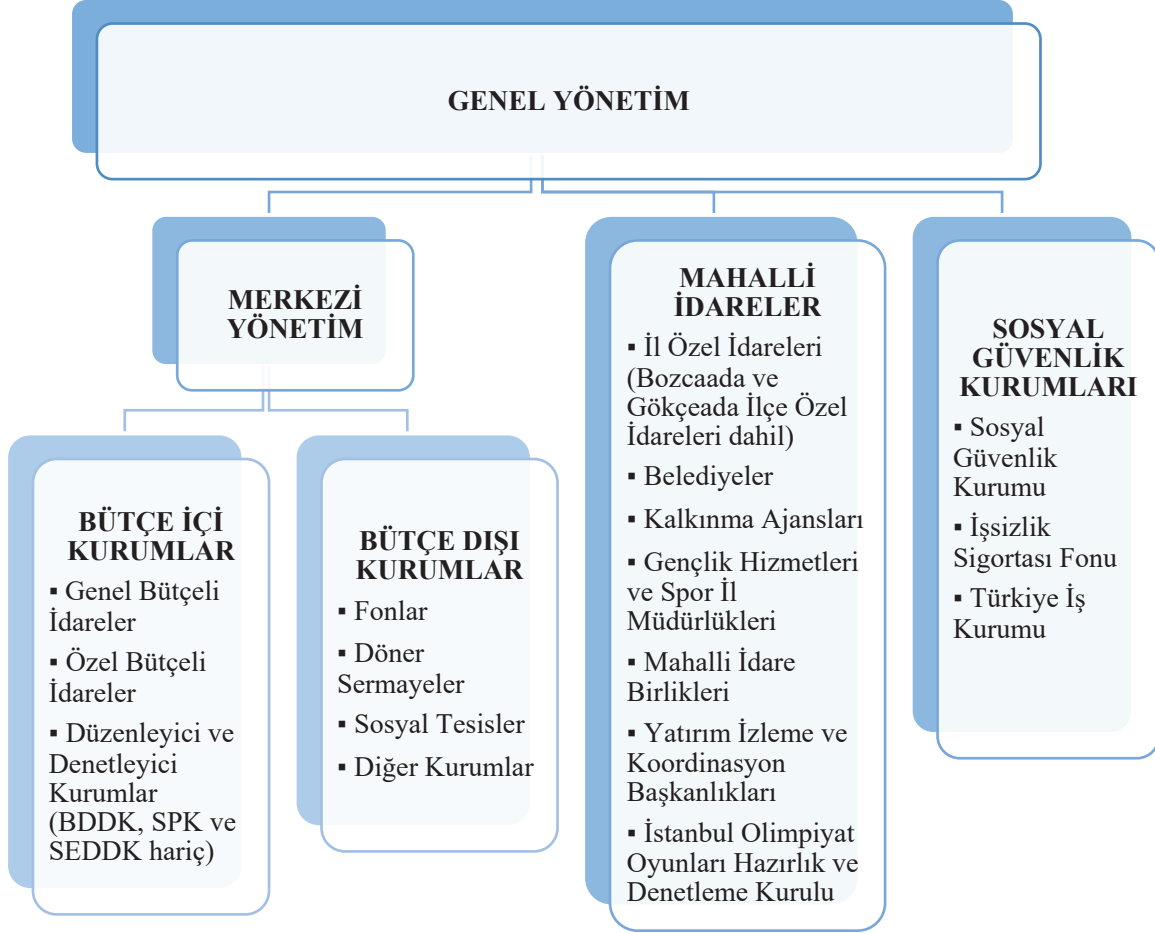

Genel yönetim sektörü mali istatistikleri kapsamındaki birimlerden yıl içinde kapananlar veya birleşenler ile yeni kurulan birimler, kapsam dışına çıkarılmakta veya ilgili alt sektörler dâhil edilmektedir. Genel yönetim sektörü kapsamı 2023 yılında aşağıda detayına yer verilen toplam 2.589 adet birimden oluşmaktadır.

Şekil 2. 2023 Yılı Genel Yönetim Sektörü Kapsamındaki Birim Sayısı

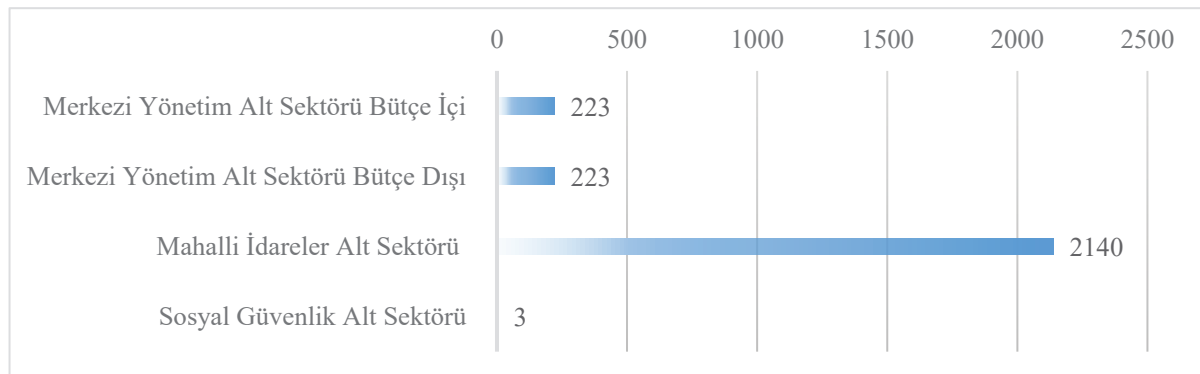

2.2. VERİ DERLEME VE TABLO ÜRETİM SÜRECİ

Mali İstatistik Yönetmeliği'nin 8'inci maddesinde, genel yönetim sektörü kapsamındaki idarelerin mali istatistiklere esas teşkil edecek verilerinin derlenmesinde muhasebe kayıtlarının dikkate alınacağı, birimlerin mali istatistik kapsamındaki mizan, mali tablo ve diğer tüm bilgilerini Bakanlığa iletmekle yükümlü oldukları ifade edilmektedir.

Devlet Mali İstatistikleri Kılavuzu-GFSM 2014'le uyumlu konsolide mali tablolara esas verilerin derleme süreci aşağıdaki şekilde yer verildiği üzere beş ana aşamadan oluşmaktadır.

Şekil 3: Veri Derleme ve Tablo Üretim Süreci

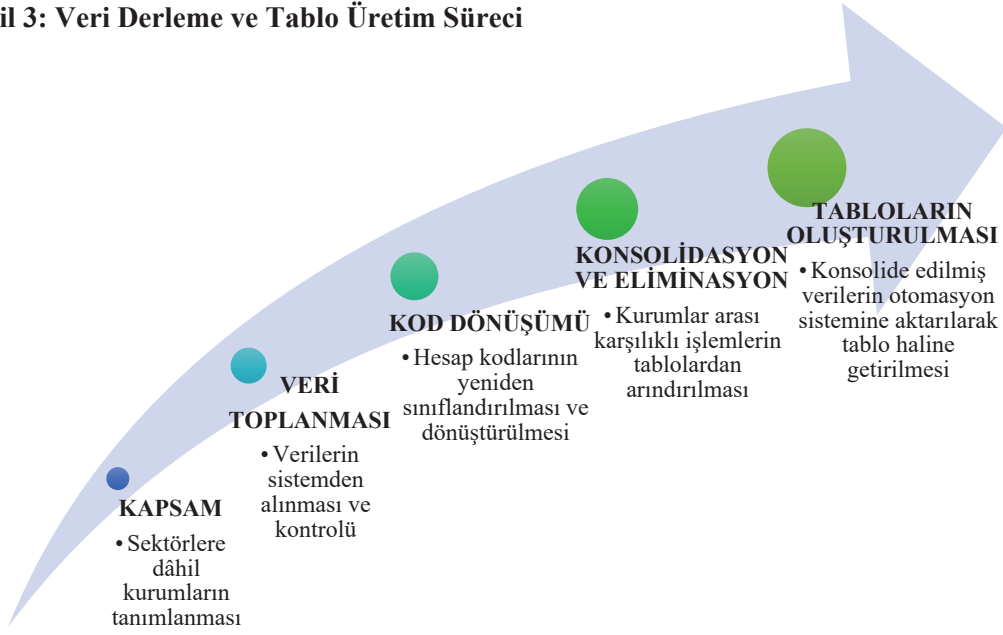

Mali istatistiklerin derlenmesi amacıyla, öncelikle uluslararası standartlar çerçevesinde kapsam belirlemesi yapılmakta, bir başka deyişle genel yönetim sektörüne dâhil edilecek kurumlar belirlenmektedir.

Kapsam dâhilindeki birimlerden merkezi yönetim bütçe içi alt sektörüne dâhil olanların mali verileri, Muhasebat Genel Müdürlüğü bilişim sisteminde yer alan muhasebe kayıtları üzerinden, diğer kurumların verileri ise Kamu Harcama ve Muhasebe Bilişim Sistemine yüklenen kurum mizanları üzerinden derlenmektedir.

Mali istatistik tabloları oluşturulurken muhasebe kayıtları ve mizanlarda yer alan hesap kodları, analiz edilerek sınıflandırılmakta ve GFS (mali istatistik) kod yapısına uygun hale dönüştürülmektedir.

Kod dönüşümünün ardından kapsam dâhilindeki kurumların mizanları bir araya getirilerek konsolide edilmekte ve tüm birim ve kuruluşların karşılıklı ilişkilerinden doğan tutarlar ilgili hesaplardan silinerek elimine edilmektedir.

Son aşamada, kapsam dâhilindeki kurumların konsolide verileri üzerinde, tabloların doğruluk ve güvenilirliğini etkilediği değerlendirilen hususlara ilişkin düzeltmeler yapılması neticesinde tablolar otomasyon sistemi üzerinden oluşturulmaktadır. Mali İstatistik Yönetmeliği'nde öngörülen durumların gerçekleşmesi halinde yayımlanmış mali istatistikler üzerinde sonradan revizyon³ yapılmakta ve revizyon ölçüm tablosu ile söz konusu değişikliklerin dengelere etkisi yayımlanmaktadır.

2.3. MALİ İSTATİSTİK TABLOLARI

Mali istatistik seti kapsamında Yönetmelik'in 10'uncu maddesinde belirtildiği üzere aşağıdaki tablolar yayımlanmaktadır:

- 1) Faaliyet Tablosu,
- 2) Nakit Kaynak ve Kullanımları Tablosu,
- 3) Stok Durumu ve Akış Tablosu,
- 4) Öz Kaynaklardaki Toplam Değişimler Tablosu,
- 5) Gelir Tablosu,
- 6) Gider Tablosu,
- 7) Varlık ve Yükümlülüklerdeki İşlemler Tablosu,
- 8) Varlık ve Yükümlülükleri Elde Tutma Kazanç ve Kayıpları Tablosu,
- 9) Varlık ve Yükümlülüklerdeki Diğer Değer Değişimleri Tablosu,
- 10) Mali Durum Tablosu,
- 11) Harcamaların Fonksiyonel Sınıflandırılması Tablosu,
- 12) Varlık ve Yükümlülüklerdeki Toplam Diğer Ekonomik Akışlar Tablosu.

Söz konusu mali tablolar, genel yönetim sektörü ve bu sektörü oluşturan merkezi yönetim, sosyal güvenlik kurumları ve mahalli idareler alt sektörlerinin her biri için konsolide olarak hazırlanmaktadır.

Yukarıda yer verilen tablolardan Stok Durumu ve Akış Tablosu, Öz Kaynaklardaki Toplam Değişimler Tablosu ve Mali Durum Tablosu yıllık olarak, diğer tablolar ise merkezi

³ Bu raporda yer alan 2021 ve 2022 yılına ilişkin mali istatistikler rutin revizyon sebebiyle 2021 ve 2022 Yılı Mali İstatistikleri Değerlendirme Raporlarında yer alan istatistiklerden farklılık göstermektedir.

yönetim, mahalli idareler ve sosyal güvenlik alt sektörleri için Resmî İstatistik Programında belirlenen takvime uygun olarak üçer aylık dönemlerde ve yıllık olarak yayımlanmaktadır. Ayrıca merkezi yönetim bütçe içi alt sektörü için Faaliyet Tablosu ile Nakit Kaynak ve Kullanımları Tablosu aylık olarak da yayımlanmaktadır.

2.4. GENEL YÖNETİM MALİ TABLO BÜYÜKLÜKLERİ

Mali istatistikler, genel yönetim sektörünün mali büyüklüklerini ölçmek ve analiz etmek için tasarlanmış tabloları içermektedir. Bu büyüklükler gelirler, giderler ve bunların sonucunda ortaya çıkan açık veya fazla (Net Faaliyet Dengesi) ile varlık ve yükümlülüklerin farkını ortaya koyan Net Değerdir (Özkaynaklar).

2.4.1. Faaliyet Sonuçları

Genel yönetim sektörünün gelirleri ile giderleri arasındaki farkı ifade eden **Net Faaliyet Dengesi** 2023 yılında 1.028.393.287.306,28-TL'lik açık vermiş olup, 2022 yılında bahse konu açık 208.811.406.182,30-TL olarak gerçekleşmiştir.

Tablo 1. Genel Yönetim Sektörü Net Faaliyet Dengesi (Bin TL)

	2021	2022	2023	'22-'21	'23-'22
A. Gelirler	2.249.399.670,32	4.131.722.605,72	8.036.543.628,83	83,68%	94,51%
B. Giderler	2.259.420.757,85	4.340.534.011,90	9.064.936.916,14	92,11%	108,84%
Net Faaliyet Dengesi (A-B)	-10.021.087,53	-208.811.406,18	-1.028.393.287,31	1983,72%	392,50%

2023 yılı gelirlerinde önceki yıla kıyasla yaklaşık %95'lik artış gerçekleşmiş iken, aynı dönemde giderlerde meydana gelen artış yaklaşık %109 olmuştur. Net Faaliyet Dengesinin yıllar itibariyle seyrine ilişkin şekil aşağıda sunulmuştur.

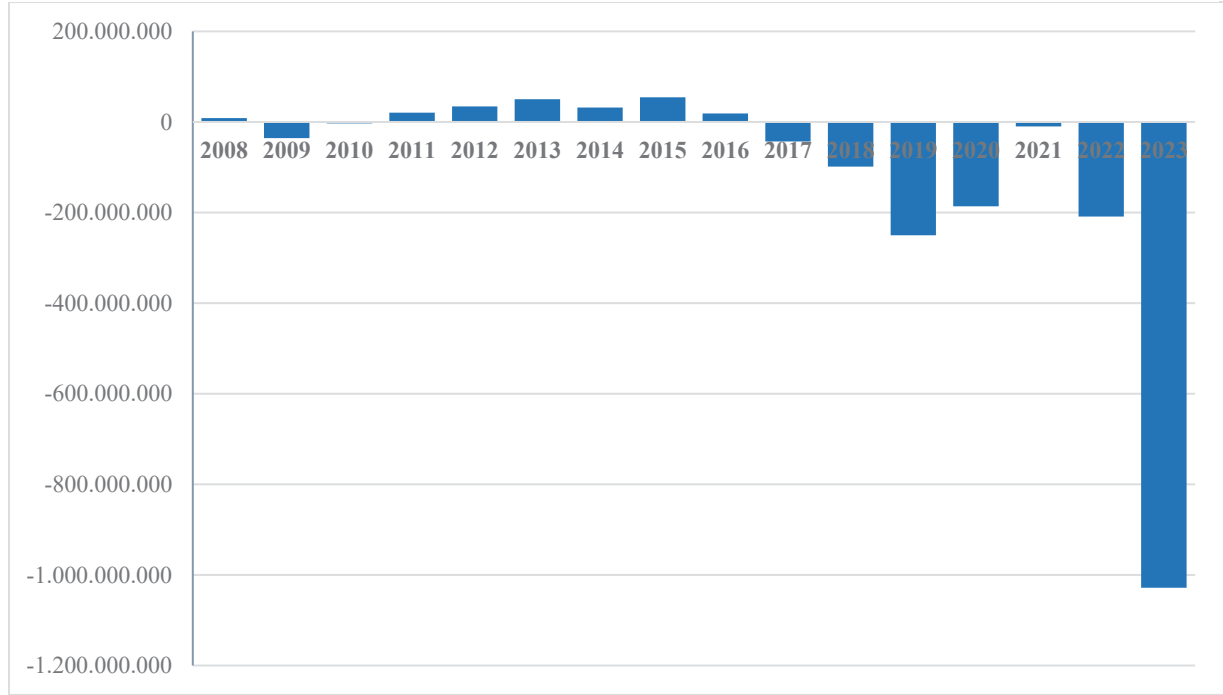
Şekil 4. Genel Yönetim Sektörü Net Faaliyet Dengesi (Bin TL)**2.4.2. Gelir**

2023 yılında genel yönetim sektörü toplam geliri 8.036.543.628.832,11-TL olmuştur. Söz konusu tutarın 4.978.875.763.323,91-TL'lik kısmı **Vergi Gelirleri**, 1.656.710.185.447,23-TL'lik kısmı **Sosyal Güvenlik Prim Gelirleri**, 1.374.260.544.291,90-TL'lik kısmı **Diğer Gelirler** ve 26.697.135.769,08-TL'lik kısmı da **Hibeler** olarak sınıflandırılmıştır.

Tablo 2. Genel Yönetim Sektörü Geliri (Bin TL)

	2021	2022	2023	'22-'21	'23-'22	2023 Dikey Analiz
GELİR	2.249.399.670,32	4.131.722.605,72	8.036.543.628,83	83,68%	94,51%	100,00%
Vergi Gelirleri	1.318.456.847,34	2.591.426.636,66	4.978.875.763,32	96,55%	92,13%	61,95%
Sosyal Güvenlik Prim Gelirleri	490.442.559,80	796.539.757,02	1.656.710.185,45	62,41%	107,99%	20,61%
Hibeler	10.903.785,67	12.580.183,31	26.697.135,77	15,37%	112,22%	0,33%
Diğer Gelirler	429.596.477,50	731.176.028,73	1.374.260.544,29	70,20%	87,95%	17,10%

2023 yılında, genel yönetim sektörü gelirinde 2022 yılına kıyasla yaklaşık %95'lik artış meydana gelmiştir. Gelirlerin dağılımı incelendiğinde vergi gelirlerinin bir önceki yıla kıyasla yaklaşık %92 yükseldiği görülmektedir. Sosyal güvenlik prim gelirleri de önceki yıla kıyasla yaklaşık %108 artmıştır. Diğer gelirlerdeki artış yaklaşık %88 iken, hibelerdeki artış yaklaşık %112 olmuştur.

2023 yılında vergi gelirlerinin toplam gelir içindeki payı yaklaşık %62 olarak gerçekleşmiştir. Önceki yıla kıyasla vergi gelirlerinde %92 artış görülmektedir. Sosyal güvenlik prim gelirlerinin toplam gelir içindeki payı ise yaklaşık %21 olarak gerçekleşmiştir. Sosyal güvenlik prim gelirlerindeki artış ise önceki yıla kıyasla %108'dir. Mülkiyet gelirleri, mal ve hizmet satışlarından gelirler ve benzeri gelirlerin sınıflandırıldığı diğer gelirler kaleminin toplam gelir içindeki payı yaklaşık %17 iken, hibeler kaleminin payı ise %0,33 olmuştur. Diğer gelirler kaleminde 2022 yılına kıyasla gerçekleşen artış yaklaşık %88 olmuştur.

Şekil 5. Genel Yönetim Sektörü Geliri (Bin TL)

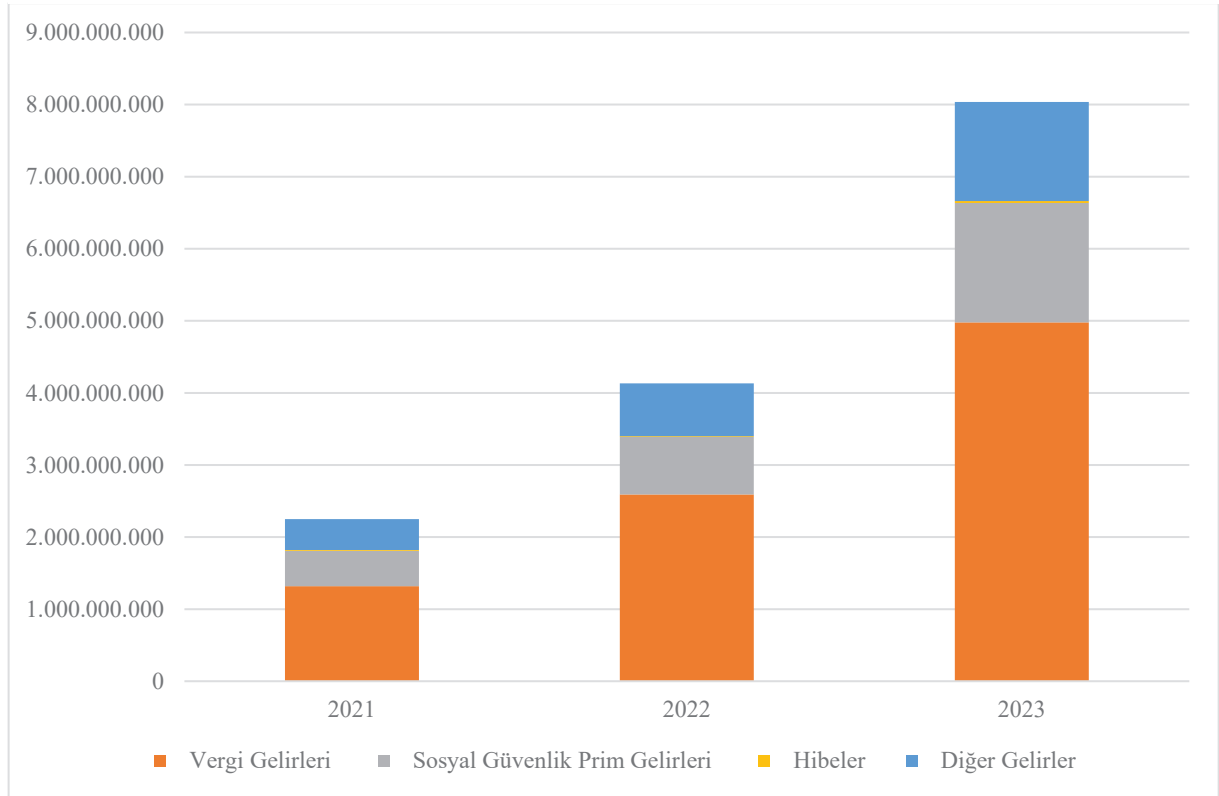

Genel yönetim sektörü geliri içinde en yüksek paya sahip olan vergi gelirlerinin türlerine göre dağılımı incelendiğinde, mal ve hizmetler üzerinden alınan vergilerin yaklaşık %62 ile en yüksek paya sahip olduğu görülmektedir. Gelir Vergisi, Kurumlar Vergisi gibi doğrudan vergi türlerini kapsayan gelir, karlar ve sermaye kazançları üzerinden vergiler ise yaklaşık %33'lük paya sahiptir. Uluslararası ticaret ve işlemlerden alınan vergilerin payı ise yaklaşık %3 olmuştur.

Tablo 3. Genel Yönetim Sektörü Vergi Gelirleri (Bin TL)

	2021	2022	2023	'22-'21	'23-'22	2023 Dikey Analiz
Vergi Gelirleri	1.318.456.847,34	2.591.426.636,66	4.978.875.763,32	96,55%	92,13%	100,00%
Gelir, Karlar ve Sermaye Kazançları Üzerinden Vergiler	456.345.965,29	941.534.000,62	1.627.125.986,58	106,32%	72,82%	32,68%
İstihdam Vergileri	0,00	0,00	0,00	-	-	0,00%
Mülkiyet Üzerinden Alınan Vergiler	17.028.999,37	29.114.966,60	45.717.401,50	70,97%	57,02%	0,92%
Mal ve Hizmetler Üzerinden Alınan Vergiler	778.110.414,77	1.493.142.949,84	3.069.777.319,90	91,89%	105,59%	61,66%
Uluslararası Ticaret ve İşlemlerden Alınan Vergiler	36.850.664,48	81.865.639,76	148.578.538,79	122,16%	81,49%	2,98%
Diğer Vergiler	30.120.803,43	45.769.079,83	87.676.516,55	51,95%	91,56%	1,76%

Vergi gelirlerinin 2022 yılına göre değişimi incelendiğinde ise,

- **Gelir, Karlar ve Sermaye Kazançları Üzerinden Vergiler** önceki yıla kıyasla yaklaşık %72'lik artışla 1.627.125.986.582,15-TL olmuştur.
- **Mülkiyet Üzerinden Alınan Vergiler** önceki yıla kıyasla yaklaşık %57 artışla 45.717.401.495,20-TL olmuştur.
- **Mal ve Hizmetler Üzerinden Alınan Vergiler** önceki yıla kıyasla yaklaşık %106'lık artışla 3.069.777.319.902,77-TL olmuştur.
- **Uluslararası Ticaret ve İşlemlerden Alınan Vergiler** önceki yıla kıyasla %81 artarak 148.578.538.791,94-TL olmuştur.
- **Diğer Vergiler** kalemi de önceki yıla kıyasla yaklaşık %92'lik artışla 87.676.516.551,84-TL olmuştur.

Genel yönetim sektörü vergi gelirlerinin 2021, 2022 ve 2023 yılındaki seyrine ilişkin şekil aşağıda gösterilmektedir.

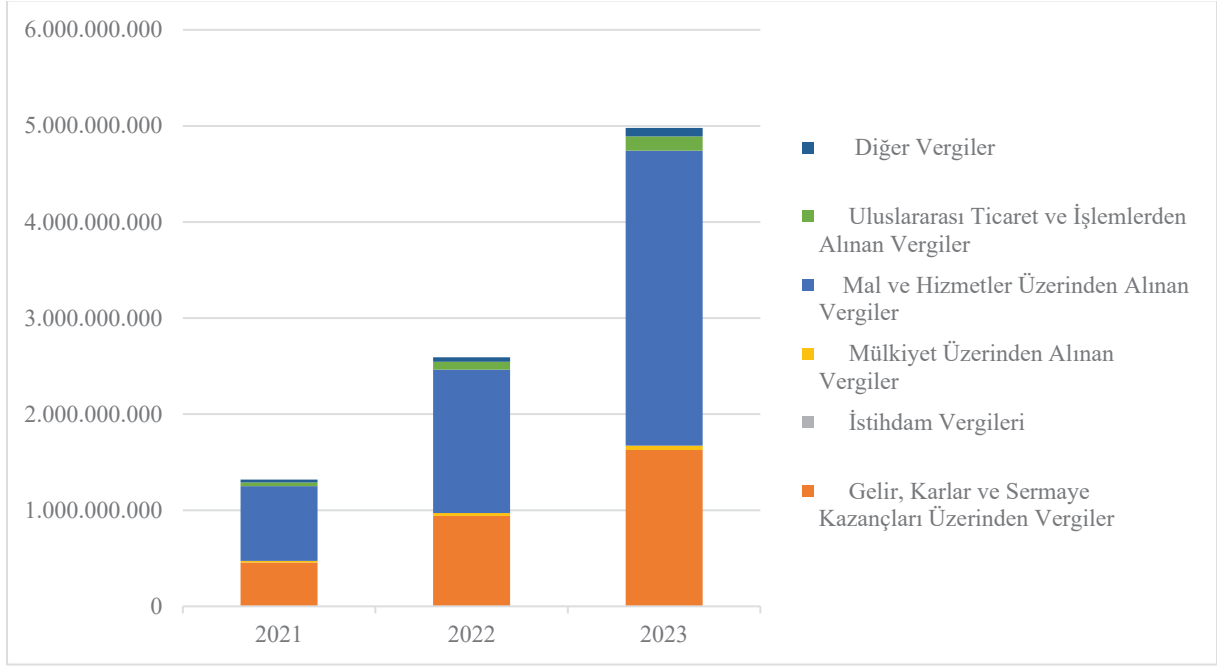
Şekil 6. Genel Yönetim Sektörü Vergi Gelirleri (Bin TL)**2.4.3. Gider**

Genel yönetim sektörü toplam gideri 2023 yılında 9.064.936.916.138,39-TL olmuştur. Buna göre, sektörün toplam gideri önceki yıla kıyasla yaklaşık %109'lük artmıştır.

Tablo 4. Genel Yönetim Sektörü Toplam Gideri (Bin TL)

	2021	2022	2023	'22-'21	'23-'22	2023 Dikey Analiz
GİDER	2.259.420.757,85	4.340.534.011,90	9.064.936.916,14	92,11%	108,84%	100,00%
Personel Giderleri	526.261.006,05	920.746.067,23	1.963.753.722,06	74,96%	113,28%	21,66%
Mal ve Hizmet Kullanım Giderleri	295.487.757,02	625.391.201,50	1.175.414.853,77	111,65%	87,95%	12,97%
Amortisman Giderleri	138.049.513,16	300.177.845,97	552.934.882,20	117,44%	84,20%	6,10%
Faiz Giderleri	236.772.662,03	715.485.062,43	1.047.800.243,53	202,18%	46,45%	11,56%
Sübvansiyonlar	150.684.743,40	182.217.753,37	544.162.370,79	20,93%	198,63%	6,00%
Hibeler	8.342.803,42	13.029.992,55	22.691.193,81	56,18%	74,15%	0,25%
Sosyal Yardımlar	778.850.126,49	1.244.592.429,35	2.635.625.755,85	59,80%	111,77%	29,07%
Diğer Giderler	124.972.146,28	338.893.659,50	1.122.553.894,14	171,18%	231,24%	12,38%

2023 yılı genel yönetim sektörü giderinin dağılımına aşağıda yer verilmiştir:

➤ **Sosyal Yardımlar** önceki yıla kıyasla yaklaşık %112 artarak 2.635.625.755.847,03-TL olmuştur. Sosyal yardımlar, %29,07 ile genel yönetim sektörü gideri arasında en yüksek paya sahiptir.

➤ **Personel Giderlerinde** önceki yıla kıyasla yaklaşık %113'lük artış meydana gelmiştir. Personel giderleri, 1.963.753.722.059,92-TL ile genel yönetim sektörü giderinin yaklaşık %22'sini oluşturmaktadır.

➤ **Mal ve Hizmet Kullanım Giderleri** önceki yıla kıyasla yaklaşık %88 artarak 1.175.414.853.767,96-TL olmuştur. Mal ve hizmet kullanım giderleri genel yönetim sektörü giderinin yaklaşık %13'ünü oluşturmaktadır.

➤ **Faiz Giderleri** önceki yıla kıyasla yaklaşık %46 artarak 1.047.800.243.534,20-TL olmuştur. Söz konusu tutar, genel yönetim sektörü giderinin yaklaşık %12'sini oluşturmaktadır.

➤ **Diğer Giderler** önceki yıla kıyasla yaklaşık %231 artarak 1.122.553.894.139,04-TL olmuştur. Diğer giderler genel yönetim sektörü giderinin %12,38'idir.

➤ **Amortisman Giderleri** önceki yıla kıyasla yaklaşık %84 artmıştır. Bu yılda ayrılan amortisman gideri tutarı 552.934.882.197,75-TL'dir. Amortisman giderleri genel yönetim sektörü giderinin yaklaşık %6'sını oluşturmaktadır.

➤ **Sübvansiyonlar** önceki yıla kıyasla yaklaşık %199 artmıştır. 2023 yılında verilen sübvansiyon tutarı 544.162.370.786,76-TL olmuştur. Bu tutar genel yönetim sektörü giderinin yaklaşık %6'sına tekabül etmektedir.

➤ **Hibeler** önceki yıla kıyasla yaklaşık %74'lük artış göstererek 22.691.193.805,73-TL olmuştur. Hibelerin genel yönetim sektörü gideri içindeki payı %0,25'tir.

Genel yönetim sektörü giderinin son üç yıldaki seyrine ilişkin şekil aşağıda gösterilmektedir.

Şekil 7. Genel Yönetim Sektörü Gideri (Bin TL)

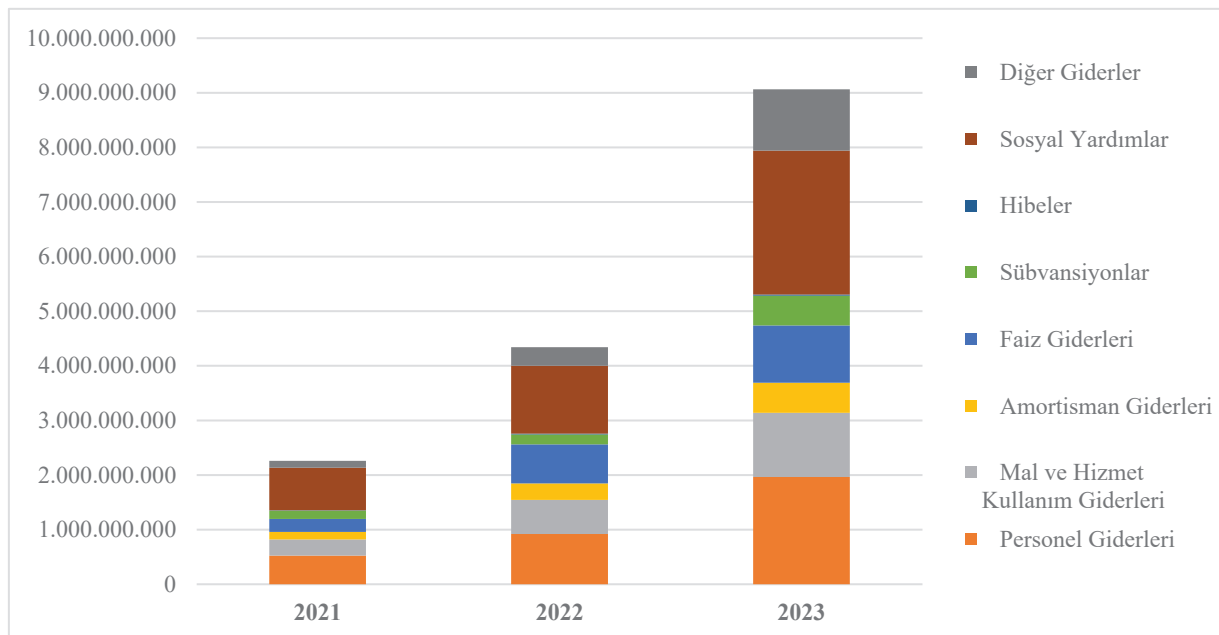

2.4.4. Varlıklar ve Yükümlülükler

2023 yılında **Varlıklar** (Mali Olmayan Varlıklar + Mali Varlıklar) önceki yıla kıyasla yaklaşık %498 artışla 45.866.205.091.135,50 -TL olmuştur. Bu tutarın 41.820.460.920.868,70 -TL'lik kısmını **Mali Olmayan Varlıklar** oluştururken, **Mali Varlıklar** ise 4.045.744.170.266,77-TL olmuştur. Mali Olmayan Varlıklar kaleminde önceki yıla kıyasla yaklaşık %679'luk artış görülmektedir. 2023 yılı sonunda uygulanan enflasyon muhasebesinin bu artışa yol açan faktörlerin başında geldiği değerlendirilmektedir. Mali Varlıklar kalemindeki artış yaklaşık %75 iken, yükümlülüklerdeki artış ise yaklaşık %66'dır.

Tablo 5. Genel Yönetim Sektörü Varlık ve Yükümlülükleri (Bin TL)

	2021	2022	2023	'22-'21	'23-'22
NET DEĞER / ÖZ KAYNAKLAR (A+B-C)	2.682.422.418,43	2.122.343.042,61	36.631.282.398,03	-20,88%	1625,98%
A. Mali Olmayan Varlıklar	4.589.759.723,27	5.366.326.724,25	41.820.460.920,87	16,92%	679,31%
B. Mali Varlıklar	1.363.094.392,93	2.305.374.328,67	4.045.744.170,27	69,13%	75,49%
Toplam Varlıklar	5.952.854.116,21	7.671.701.052,92	45.866.205.091,14	28,87%	497,86%
C. Yükümlülükler	3.270.431.697,77	5.549.358.010,31	9.234.922.693,11	69,68%	66,41%

Mali Olmayan Varlıklar kalemini oluşturan alt kalemlerden Kıymetli Eşyalar⁴ önceki yıla kıyasla yaklaşık %2560'lık artış göstererek 22.992.012.891,31-TL olmuştur. Üretilmeyen Varlıklar⁵ kalemi ise önceki yıla kıyasla %860 artışla 34.529.113.156.788,10-TL olmuştur. Aynı dönemde Duran Varlıklar ise yaklaşık %323'lük artışla 7.118.469.016.517,53-TL olmuştur.

⁴ Kıymetli Eşyalar üretim süreçlerinde ilk madde ve malzeme ve/veya yarı mamul olarak kullanılması amaçlanmayan parasal olmayan altın ile diğer değerli taşlar ve metaller, sanat eseri veya antika olarak kabul edilen tablolar, heykeller ve diğer nesnelere ile değerli taşlardan ve metallerden yapılmış, önemli değere sahip mücevherler, koleksiyonlar ve diğer çeşitli değerli eşyaları kapsamaktadır.

⁵ Üretilmeyen Varlıklar, mülkiyet hakkına konu edilebilen maddi, doğal olarak oluşan varlıklardan (doğal kaynaklar) ve maddi olmayan üretilmeyen varlıklardan oluşur. Doğal kaynaklar arazi, maden ve enerji kaynakları ile diğer doğal varlıklardan (işlenmemiş doğal kaynaklar, su kaynakları, radyo frekans spektrumu gibi diğer doğal kaynaklar) oluşmaktadır. Maddi olmayan üretilmeyen varlıklar (sözleşmeler, finansal kiralama, lisanslar, şerefiye, vs.) sahiplerine belirli faaliyetlerde bulunma veya belirli mal ve hizmetleri üretme yetkisi verir. Bu tür varlıkların sahipleri bahse konu varlıkların kullanımını/üretimini sadece kendileri gerçekleştirmek suretiyle tekel kârı elde edebilirler.

Tablo 6. Genel Yönetim Sektörü Mali Olmayan Varlıklar (Bin TL)

	2021	2022	2023	'23-'22
Mali Olmayan Varlıklar	4.589.759.723,27	5.366.326.724,25	41.820.460.920,87	679,31%
Duran Varlıklar	1.107.093.124,07	1.683.448.463,70	7.118.469.016,52	322,85%
Stoklar	39.617.356,66	85.223.625,17	149.886.734,67	75,87%
Kıymetli Eşyalar	525.602,76	864.396,87	22.992.012,89	2559,89%
Üretilmeyen Varlıklar	3.442.523.639,78	3.596.790.238,52	34.529.113.156,79	860,00%

Mali Varlıkların alt kalemlerinden Nakit ve Mevduatlar 2023 yılında önceki yıla kıyasla %70'lik artışla 1.545.167.410.199,85-TL, Krediler yaklaşık %89'luk artışla 834.619.264.900,61-TL, Hisse Senetleri ve Yatırım Fonları Payları ise yaklaşık %84'lük artışla 507.753.732.483,09-TL olmuştur.

Tablo 7. Genel Yönetim Sektörü Mali Varlıklar (Bin TL)

	2021	2022	2023	'23-'22
Mali Varlıklar	1.363.094.392,93	2.305.374.328,67	4.045.744.170,27	75,49%
Parasal Altın ve Özel Çekme Hakları	-	-	-	-
Nakit ve Mevduatlar	446.538.788,59	908.294.975,43	1.545.167.410,20	70,12%
Borçlanma Senetleri	13.560.738,90	16.231.433,88	14.969.950,15	-7,77%
Krediler	264.528.625,45	441.269.726,40	834.619.264,90	89,14%
Hisse Senetleri ve Yatırım Fonları Payı	210.794.859,66	276.601.232,84	507.753.732,48	83,57%
Sigorta, Emeklilik ve Standartlaştırılmış Garantiler	0,00	0,00	0,00	-
Mali Türevler ve Çalışanların Stok Opsiyonları	0,00	0,00	0,00	-
Diğer Alacak Hesapları	427.671.380,34	662.976.960,12	1.143.233.812,53	72,44%

Yükümlülükler ise önceki yıla kıyasla yaklaşık %66 yükselerek 9.234.922.693.109,99-TL olmuştur. Yükümlülüklerin alt kalemleri incelendiğinde Diğer Yükümlülük Hesaplarının yaklaşık %298'lik artışla 1.174.591.256.350,00-TL, Sigorta, Emeklilik ve Standartlaştırılmış Garantilerden kaynaklanan yükümlülüklerin yaklaşık %76'lık artışla 109.150.603.254,03-TL, Kredilerden kaynaklanan yükümlülüklerin yaklaşık %65'lik artışla 1.116.829.622.819,37-TL ve Borçlanma Senetlerinden kaynaklanan yükümlülüklerin ise yaklaşık %51'lik artışla 6.828.885.247.050,18-TL olduğu görülmüştür.

Tablo 8. Genel Yönetim Sektörü Yükümlülükler (Bin TL)

	2021	2022	2023	'23-'22
Yükümlülükler	3.270.431.697,77	5.549.358.010,31	9.234.922.693,11	66,41%
Özel Çekme Hakları	-	-	-	-
Nakit ve Mevduatlar	4.231.067,21	4.785.163,04	5.465.963,64	14,23%
Borçlanma Senetleri	2.514.655.784,97	4.508.545.807,88	6.828.885.247,05	51,47%
Krediler	495.584.833,70	678.466.980,06	1.116.829.622,82	64,61%
Hisse Senetleri ve Yatırım Fonları Payı	0,00	0,00	0,00	
Sigorta, Emeklilik ve Standartlaştırılmış Garantiler	36.429.358,83	62.079.731,57	109.150.603,25	75,82%
Mali Türevler ve Çalışanların Stok Opsiyonları	0,00	0,00	0,00	-
Diğer Yükümlülük Hesapları	219.530.653,07	295.480.327,76	1.174.591.256,35	297,52%

Genel yönetim sektörü toplam yükümlülüklerinde yerleşik kesimin payı %59,82 iken yerleşik olmayan kesimin payı ise %40,18'dir.

Tablo 9. Yükümlülüklerin Yerleşik ve Yerleşik Olmayanlara Göre Dağılımı (Bin TL)

	2023	'23-'22
Yükümlülükler	9.234.922.693,11	100,00%
Yerleşik	5.524.113.700,47	59,82%
Yerleşik Olmayan	3.710.808.992,64	40,18%

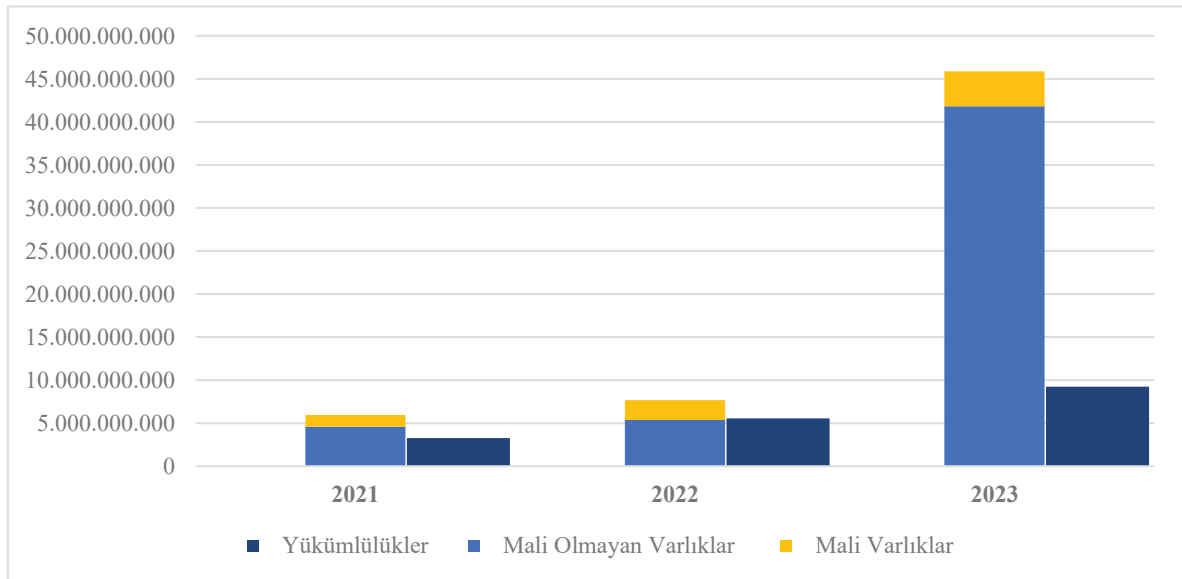
Şekil 8. Genel Yönetim Sektörü Varlık ve Yükümlülükler (Bin TL)

3. TEMEL GÖSTERGE VE DENKLİKLERİN ANALİZİ

Mali istatistiklerin hazırlanmasına esas olan GFSM 2014’te temel olarak dört ana tablo öngörülmektedir. Bunlar; Faaliyet Tablosu, Mali Durum Tablosu, Diğer Ekonomik Akışlar Tablosu ile Nakit Kaynak ve Kullanımları Tablosudur. Bu bölümde söz konusu tablolardan elde edilen temel gösterge ve denklilikler üzerinden yapılan analize yer verilmektedir.

Şekil 9. Devlet Mali İstatistikleri (GFS) Analitik Çerçevesi

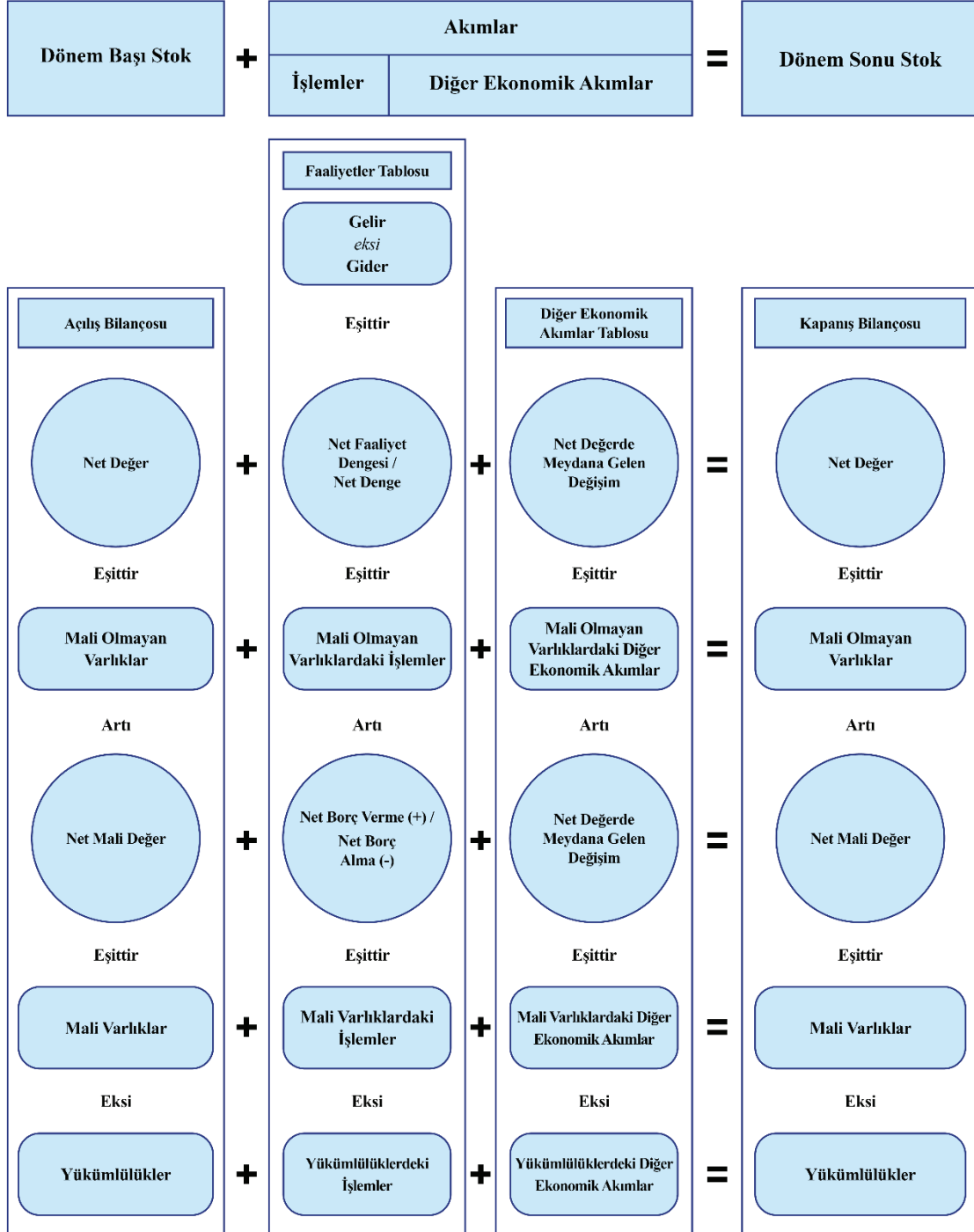

Yukarıdaki şekilde GFSM 2014'te öngörülen analitik çerçeve kapsamında yatay ve dikey eşitlikler ile denge kalemlerinin hesaplanma prensiplerine yer verilmiştir. Buna göre, dönem başı stok durumu ile dönem içerisindeki akımların toplanması sonucunda dönem sonu stok mevcuduna, dolayısıyla kapanış bilançosundaki tutarlara ulaşılmaktadır.

Yukarıda bahsi geçen temel mali istatistik tablolarından brüt faaliyet dengesi, net borç verme (+)/ net borçlanma (-), net değer ile nakit açık/fazlası olarak adlandırılan önemli gösterge ve denklilere ulaşılmaktadır. Bu gösterge ve denkliler makroekonomik analizlerin yapılmasına imkân sağlayarak ulusal performansın değerlendirilmesine ve uluslararası karşılaştırılabilirliğe katkı sunmaktadır.

Mali istatistik tablolarından üretilen temel gösterge ve denklilere ilişkin bilgilere aşağıda yer verilmiştir.

3.1. BRÜT FAALİYET DENGESİ

Brüt Faaliyet Dengesi = Gelirler- (Giderler-Amortisman Giderleri)

Brüt faaliyet dengesi, faaliyet tablosundan hesaplanmakta olup, gelirlerin giderleri (amortisman hariç) karşılama durumunu göstermektedir. Gelir kalemleri vergi, sosyal güvenlik primleri, hibe ve diğer gelirlerden oluşmakta iken, gider kalemleri personel, mal ve hizmet, faiz, sübvansiyon, hibe, sosyal yardım giderleri ve diğer giderlerden oluşmaktadır.

Brüt faaliyet dengesi cari yılda tahakkuk eden gelirler ile giderlerin (amortismanlar hariç) karşılaştırılmasını sağlayarak, cari faaliyetler sonucunda ortaya çıkan açık ya da fazlayı ortaya koymaktadır.

Tablo 10. Genel Yönetim Sektörü Brüt Faaliyet Dengesi (Bin TL)

	2021	2022	2023	'22-'21	'23-'22
A. Gelirler	2.249.399.670,32	4.131.722.605,72	8.036.543.628,83	83,68%	94,51%
B. Giderler	2.259.420.757,85	4.340.534.011,90	9.064.936.916,14	92,11%	108,84%
Amortisman Giderleri	138.049.513,16	300.177.845,97	552.934.882,20	117,44%	84,20%
Brüt Faaliyet Dengesi [A-(B - Amortisman Giderleri)]	128.028.425,63	91.366.439,79	-475.458.405,11	-28,64%	-620,39%

Yukarıdaki tabloda görüldüğü üzere 2023 yılında **Brüt Faaliyet Dengesi** 475.458.405.108,52-TL açık vermiştir. Bu tutar önceki yıl verilen 91.366.439.788,23-TL'lik

fazlaya kıyasla Brüt Faaliyet Dengesinde yaklaşık %620'lik bozulmaya işaret etmektedir. Brüt Faaliyet Dengesinin yıllar itibariyle seyrine aşağıdaki grafikte yer verilmiştir.

Şekil 10. Genel Yönetim Sektörü Brüt Faaliyet Dengesi (Bin TL)

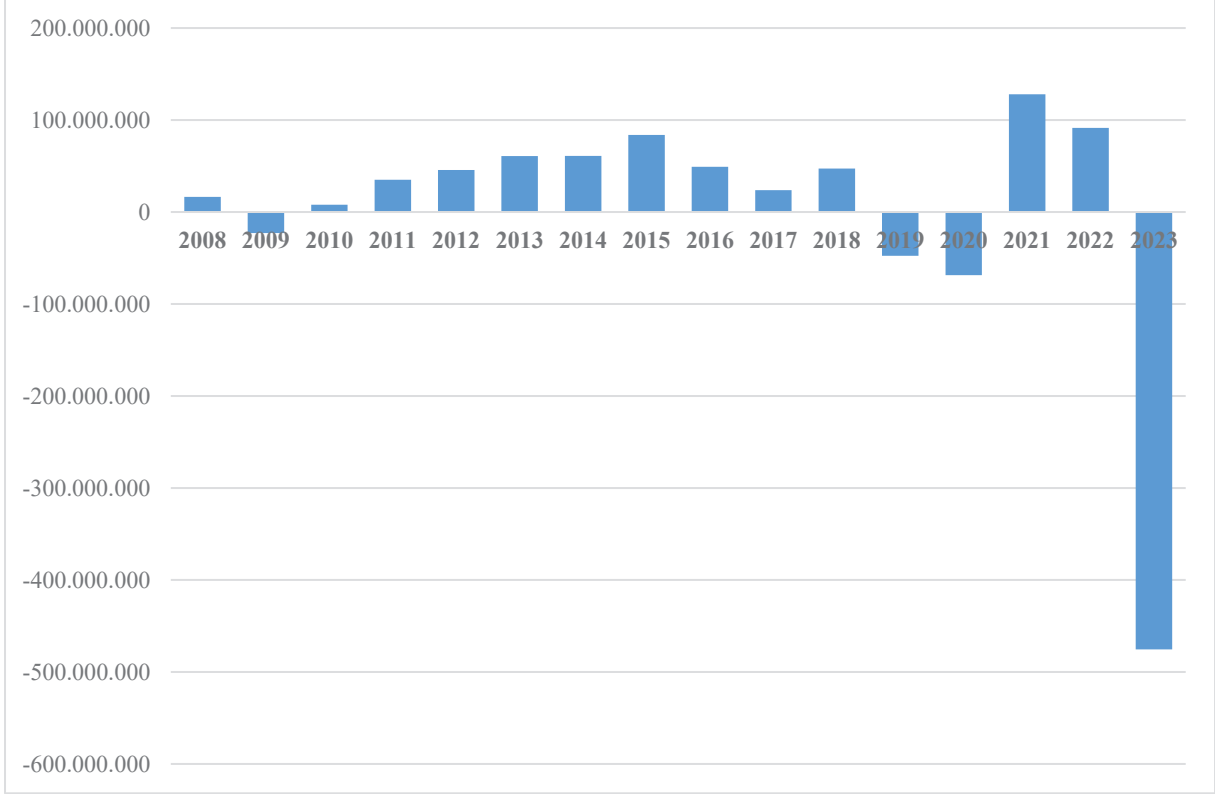

3.2. NET BORÇ VERME (+) / NET BORÇLANMA (-)

Net Borç Verme (+) / Net Borçlanma (-) = Gelirler – Harcamalar*

*** Harcamalar = Giderler + Net Mali Olmayan Varlık Edinimi**

Net Borç Verme (+) / Net Borçlanma (-), genel yönetim sektörünün bir ekonomideki mali kaynakları ne şekilde kullandığını gösteren özet bir ölçüdür. Net Borç Verme (+) / Net Borçlanma (-) kaleminin pozitif (+) olması genel yönetim sektörünün ekonominin diğer sektörlerine finansman sağladığını, negatif (-) olması ise genel yönetim sektörünün diğer sektörler tarafından sağlanan mali kaynakları kullandığını belirtir.

Net Borç Verme (+) / Net Borçlanma (-) tutarı, **Net Faaliyet Dengesi** tutarından **Net Mali Olmayan Varlık Edinimi** tutarının düşülmesi suretiyle hesaplanmaktadır.

Tablo 11. Net Borç Verme (+) / Net Borçlanma (-) (Bin TL)

	2021	2022	2023	'22-'21	'23-'22
A. Gelirler	2.249.399.670,32	4.131.722.605,72	8.036.543.628,83	83,68%	94,51%
B. Giderler	2.259.420.757,85	4.340.534.011,90	9.064.936.916,14	92,11%	108,84%
Net Faaliyet Dengesi (A-B)	- 10.021.087,53	- 208.811.406,18	- 1.028.393.287,31	1983,72%	392,50%
C. Net Mali Olmayan Varlık Edinimi	81.693.819,82	129.947.677,99	280.423.199,65	59,07%	115,80%
D. Harcamalar (B+C)	2.341.114.577,67	4.470.481.689,89	9.345.360.115,78	90,96%	109,05%
E. Net Borç Verme (+)/Net Borçlanma (-) (A-D)	- 91.714.907,35	- 338.759.084,17	- 1.308.816.486,95	269,36%	286,36%

Yukarıdaki tabloda görüldüğü üzere 2023 yılında **Net Borç Verme (+)/Net Borçlanma (-)** tutarı -1.308.816.486.952,17-TL olmuştur. Buna göre, 2023 yılında genel yönetim sektörü **Net Borçlanma (-)** tutarı önceki yıla kıyasla yaklaşık %286 artmıştır. **Net Borç Verme (+) / Net Borçlanma (-)** kaleminin yıllar itibariyle seyrini gösteren grafik aşağıda sunulmuştur.

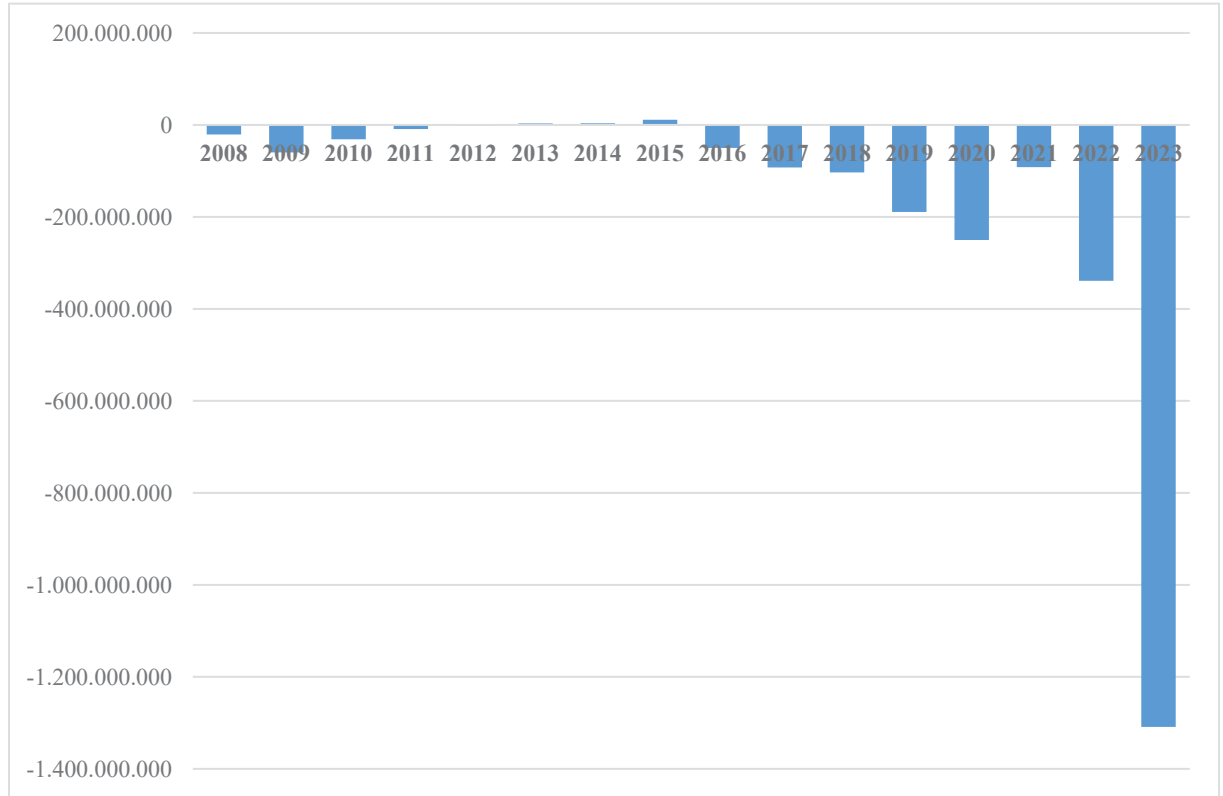
Şekil 11. Net Borç Verme (+) / Net Borçlanma (-) (Bin TL)

Net Borç Verme (+)/Net Borçlanma (-) tutarının, çizgi-üstü işlemler olarak tanımlanan gelirler ile harcamalar arasındaki farka eşit olması gibi, çizgi-altı işlemler olarak tanımlanan mali varlık ve yükümlülüklerin net değişimleri arasındaki farka da eşit olması esastır. Ancak, mali istatistiklerin hazırlanma sürecinde ortaya çıkabilen çeşitli sebeplerle söz konusu eşitlik

genellikle sağlanamamaktadır. Eşitsizliğe konu olan bu tutarın Mali İstatistik Yönetmeliği'nin 11'inci maddesinin 6'ncı fıkrasına göre mali tablo dipnotlarında gösterilmesi gerekmektedir. 2022 yılında -162.894.989,32-TL olan fark tutarı, 2023 yılında -514.664.198,41-TL olmuştur. Buna göre, eşitsizliğe konu olan hata tutarının önceki yıla kıyasla yaklaşık 2 kat arttığı görülmektedir.

3.3. NET DEĞER (ÖZ KAYNAKLAR)

Net Değer (Öz Kaynaklar) = Varlıklar - Yükümlülükler

Net Değer (Öz kaynaklar), varlıklar toplamından yükümlülükler toplamının düşülmesi suretiyle hesaplanmaktadır. Mali Durum Tablosu, varlık ve yükümlülüklerin belirli bir tarihteki stok değerlerini gösteren tablodur. Bu tablodan elde edilen ve "Net Değer" olarak adlandırılan denge kalemi, genel yönetim sektörünün varlık ve yükümlülük durumuna ilişkin analizlerin yapılmasına olanak sağlar. GFSM 2014'teki terminolojiden farklı olarak mevzuatımızda Net Değer kalemi için "Öz Kaynaklar" ifadesi kullanılmaktadır.

Bir yıl boyunca Net Değerdeki değişim, gelir ve gider işlemlerinden ve diğer ekonomik akışlardan kaynaklanan değişikliklerin toplamıdır. Net Değeri ve Net Değerin değişimine neden olan kalemleri analiz etmek maliye politikalarının sürdürülebilirliğini değerlendirme olanağı sağlamaktadır.

Tablo 12. Genel Yönetim Sektörü Net Değeri (Öz Kaynaklar) (Bin TL)

	2021	2022	2023	'22-'21	'23-'22
NET DEĞER / ÖZ KAYNAKLAR	2.682.422.418,43	2.122.343.042,61	36.631.282.398,03	-20,88%	1625,98%
Varlıklar	5.952.854.116,21	7.671.701.052,92	45.866.205.091,14	28,87%	497,86%
Yükümlülükler	3.270.431.697,77	5.549.358.010,31	9.234.922.693,11	69,68%	66,41%

Yukarıdaki tabloda görüleceği üzere 2023 yılında Genel Yönetim Sektörü **Net Değeri (Öz Kaynaklar)** bir önceki yıla kıyasla yaklaşık %1626 artarak 36.631.282.398.025,50-TL olmuştur.

Varlıklar önceki yıla kıyasla yaklaşık %498 artarak 45.866.205.091.135,50-TL'lik tutara ulaşmıştır. Genel yönetim sektörü kapsamındaki birimlerin varlıklarında meydana gelen bu artışın öncelikli olarak enflasyon düzeltilmesi uygulaması kaynaklı olduğu değerlendirilmektedir.

Yükümlülükler önceki yıla kıyasla yaklaşık %66 artmış ve 9.234.922.693.109,99-TL olmuştur.

Net Değerin (Öz Kaynaklar) yıllar itibariyle durumu aşağıdaki şekilde yer almaktadır. Görüleceği üzere, Net Değer (Öz Kaynaklar) 2018 yılından sonra düşme eğilimine girmiş ve 2023 yılında enflasyon düzeltmesi uygulamasının genel yönetim sektörü varlıklarının değerinde yol açtığı artış nedeniyle büyük bir sıçrama göstermiştir.

Şekil 12. Genel Yönetim Sektörü Net Değeri (Öz Kaynakları) (Bin TL)

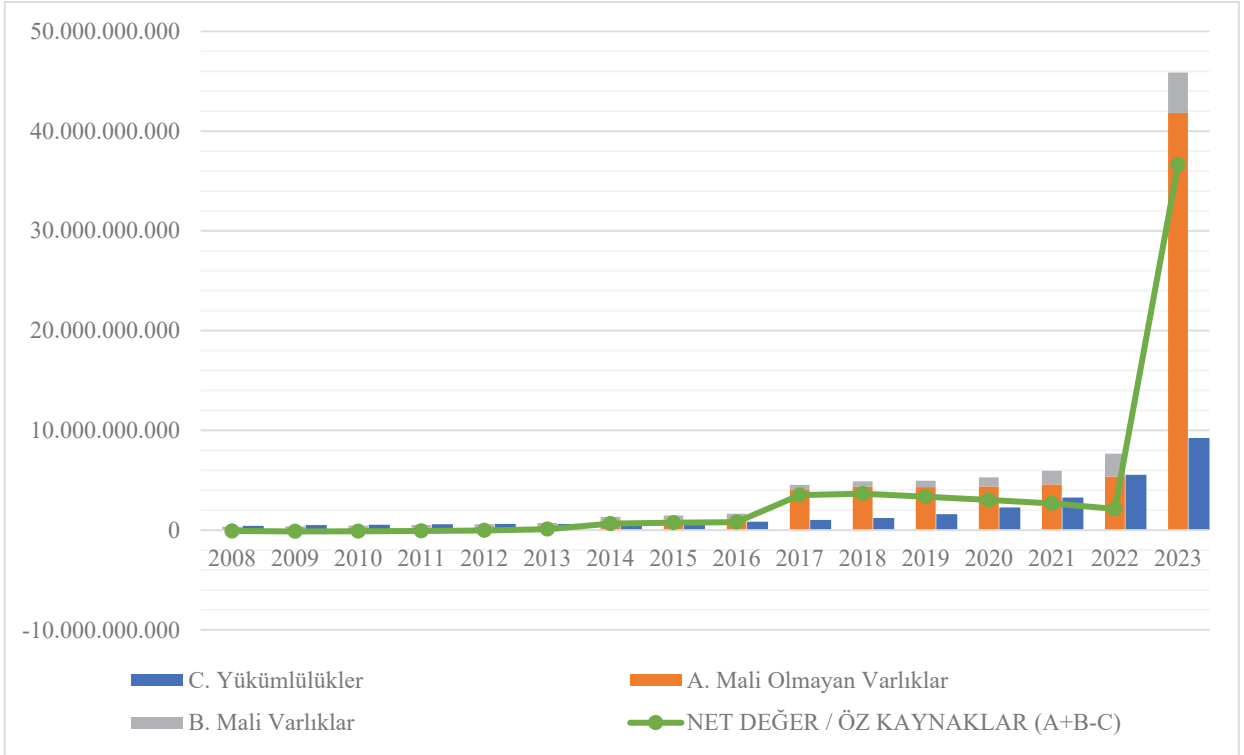

3.4. NET MALİ DEĞER

$$\text{Net Mali Değer} = \text{Mali Varlıklar} - \text{Yükümlülükler}$$

Net Mali Değer, mali varlıkların stok değerinden yükümlülüklerin stok değerinin düşülmesi suretiyle hesaplanmaktadır. Bu gösterge genel yönetim sektörünün borçlarına karşılık ne kadarlık likit varlık (nakit, mevduat, alacak, hisse senedi vb.) sahibi olduğunu göstermektedir.

Net Mali Değer, finansman dengesini dolayısıyla net borç pozisyonunu ortaya koyması açısından önemli bir göstergedir. Mali olmayan varlıkları içermediğinden, arazi vb. gibi sabit varlık oranı yüksek ülkelerde, finanse edilmesi gereken açığın tutarını göstermesi açısından Net Değerden daha anlamlı bir gösterge olarak kabul edilmektedir.

Tablo 13. Genel Yönetim Sektörü Net Mali Değeri (Bin TL)

	2021	2022	2023	'22-'21	'23-'22
NET MALİ DEĞER	-1.907.337.304,84	-3.243.983.681,64	-5.189.178.522,84	70,08%	59,96%
Mali Varlıklar	1.363.094.392,93	2.305.374.328,67	4.045.744.170,27	69,13%	75,49%
Yükümlülükler	3.270.431.697,77	5.549.358.010,31	9.234.922.693,11	69,68%	66,41%

Yukarıdaki tabloda görüleceği üzere **Net Mali Değer**, 2023 yılında önceki yıla kıyasla yaklaşık %60 artarak 5.189.178.522.843,22-TL'lik açık değerine ulaşmıştır. Bahse konu dönemde **Mali Varlıklar** yaklaşık %75 artarak 4.045.744.170.266,77-TL olurken, **Yükümlülükler** kalemi yaklaşık %66 artışla 9.234.922.693.109,99-TL'lik tutara ulaşmıştır. **Net Mali Değerin** yıllar itibariyle seyri aşağıdaki şekilde gösterilmektedir.

Şekil 13. Genel Yönetim Sektörü Net Mali Değeri (Bin TL)

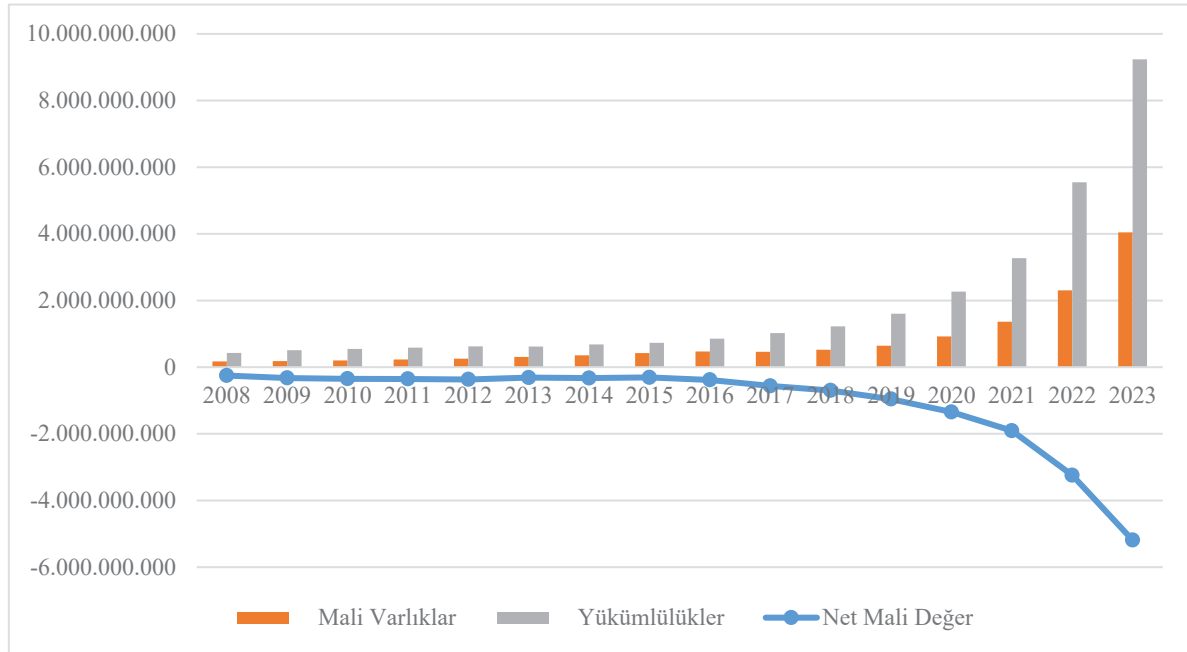

3.5. NAKİT DENGESİ

Nakit Dengesi = Faaliyetlerden Sağlanan Net Nakit Girişi - Mali Olmayan Varlıklardaki Yatırımlardan Kaynaklanan Nakit Hareketi

Nakit Dengesi [Nakit Fazlası (+)/Nakit Açığı (-)], nakit kaynak ve kullanımları tablosundan elde edilmektedir. Bu tablo, nakit ve benzeri varlıkların giriş ve çıkışlarını takip ederek likiditede meydana gelen değişimleri göstermektedir. Nakit benzeri varlıklar kısa vadede paraya dönüştürülebilir likiditesi yüksek varlıklardır.

Nakit dengesi, negatif olması halinde devletin faaliyetlerini finanse edebilmek için piyasadaki borçlanması gereken tutarı, pozitif olması halinde ise devletin piyasanın kullanımına nakdi olarak sağlayabileceği kaynak miktarını ifade eden önemli bir göstergedir.

Tablo 14. Genel Yönetim Sektörü Nakit Dengesi (Bin TL)

	2021	2022	2023	'22-'21	'23-'22
FAALİYETLERDEN SAĞLANAN NAKİT AKIŞLARI					
A. Gelir Nakit Hareketleri	2.114.727.762,96	4.003.123.369,62	7.660.585.589,16	89,30%	91,37%
B. Gider Nakit Hareketleri	1.958.657.527,90	3.392.974.635,89	7.111.272.227,89	73,23%	109,59%
Faaliyetlerden Sağlanan Net Nakit Girişi (A –B)	156.070.235,07	610.148.733,74	549.313.361,28	290,94%	-9,97%
MALİ OLMAYAN VARLIKLARDAKİ İŞLEMLERDEN KAYNAKLANAN NAKİT AKIŞLARI					
C. Mali Olmayan Varlıklardaki Yatırımlardan Kaynaklanan Nakit Hareketi*	267.125.204,43	546.726.539,98	963.605.819,28	104,67%	76,25%
Harcamalar Nakit Hareketleri (B+C)	2.225.782.732,33	3.939.701.175,87	8.074.878.047,16	77,00%	104,96%
D. Nakit Fazlası (+) / Nakit Açığı (-) (A–B–C)	-111.054.969,37	63.422.193,75	-414.292.458,00	-157,11%	-753,23%

* Pozitif olması nakit çıkışı olduğu, negatif olması nakit girişi olduğu anlamına gelmektedir.

Yukarıdaki tabloda görüleceği üzere 2023 yılında **Faaliyetlerden Sağlanan Net Nakit Girişi** önceki yıla kıyasla yaklaşık %10 azalarak 549.313.361.276,76-TL olmuştur. **Mali Olmayan Varlıklardaki Yatırımlardan Kaynaklanan Nakit Çıkışı** ise yaklaşık %76'lık artışla 963.605.819.276,31-TL olmuştur. Dolayısıyla 2023 yılında genel yönetim sektörü **Nakit Dengesi** 414.292.457.999,55-TL açık vermiştir. Genel yönetim sektörü nakit dengesinin yıllar itibarıyla seyrine ilişkin grafiğe aşağıda yer verilmiştir.⁶

⁶ Hazine ve Maliye Bakanlığı Muhasebat Genel Müdürlüğü tarafından yayımlanan Nakit Dengesine ilişkin veriler 2016 yılından başlatıldığından şekil 2016 ve sonrası yılları kapsamaktadır.

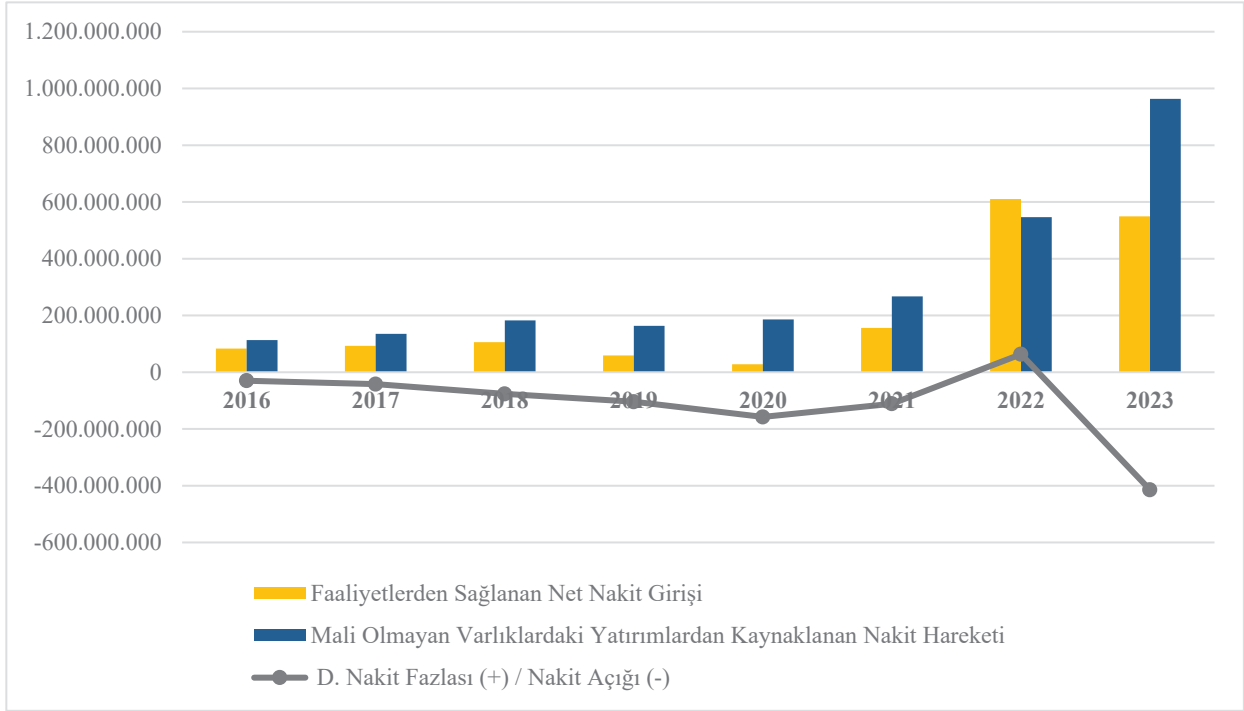
Şekil 14. Genel Yönetim Sektörü Nakit Dengesi (Bin TL)

3.6. NAKİT STOKUNDAKİ NET DEĞİŞİM

Nakit Stokundaki Net Değişim = Nakit Fazlası (+) /Nakit Açığı (-) +

Finansman Faaliyetlerinden Kaynaklanan Net Nakit Girişi

Nakit stokundaki net değişim, devletin likiditesinin değerlendirilmesi için kullanılan bir göstergedir. Bu denge kalemi, ilgili dönemde faaliyetlerin, yatırımların ve finansman faaliyetlerinin nakit stokuna etkisini göstermektedir.

Nakit Stokundaki Net Değişim, Nakit Fazlası (+) /Nakit Açığı (-) kalemi ile Finansman Faaliyetlerinden Kaynaklanan Net Nakit Girişi kaleminin toplanması suretiyle elde edilmektedir.

Tablo 15. Genel Yönetim Sektörü Nakit Stokundaki Net Değişim (Bin TL)

	2021	2022	2023	'22-'21	'23-'22
Nakit Fazlası (+) / Nakit Açığı (-)	-111.054.969,37	63.422.193,75	-414.292.458,00	-157,11%	-753,23%
Finansman Faaliyetlerinden Kaynaklanan Net Nakit Girişi	167.548.535,65	302.941.664,70	846.390.367,88	80,81%	179,39%
Nakit Stokundaki Net Değişim	56.493.566,28	366.363.858,45	432.097.909,88	548,51%	17,94%

Yukarıdaki tabloda görüleceği üzere 2023 yılında genel yönetim sektörünün 414.292.457.999,55-TL'lik nakit açığına karşılık, **Finansman Faaliyetlerinden Kaynaklanan Net Nakit Girişi** önceki yıla kıyasla yaklaşık %179'luk artışla 846.390.367.880,71-TL olmuştur. Dolayısıyla, **Nakit Stokundaki Net Değişim** tutarı 2022 yılına kıyasla yaklaşık %18 artarak 432.097.909.881,16-TL olmuştur. Genel yönetim sektörü nakit stokundaki net değişimin yıllar itibariyle seyrine ilişkin grafiğe aşağıda yer verilmiştir.

Şekil 15. Genel Yönetim Sektörü Nakit Stokundaki Net Değişim (Bin TL)

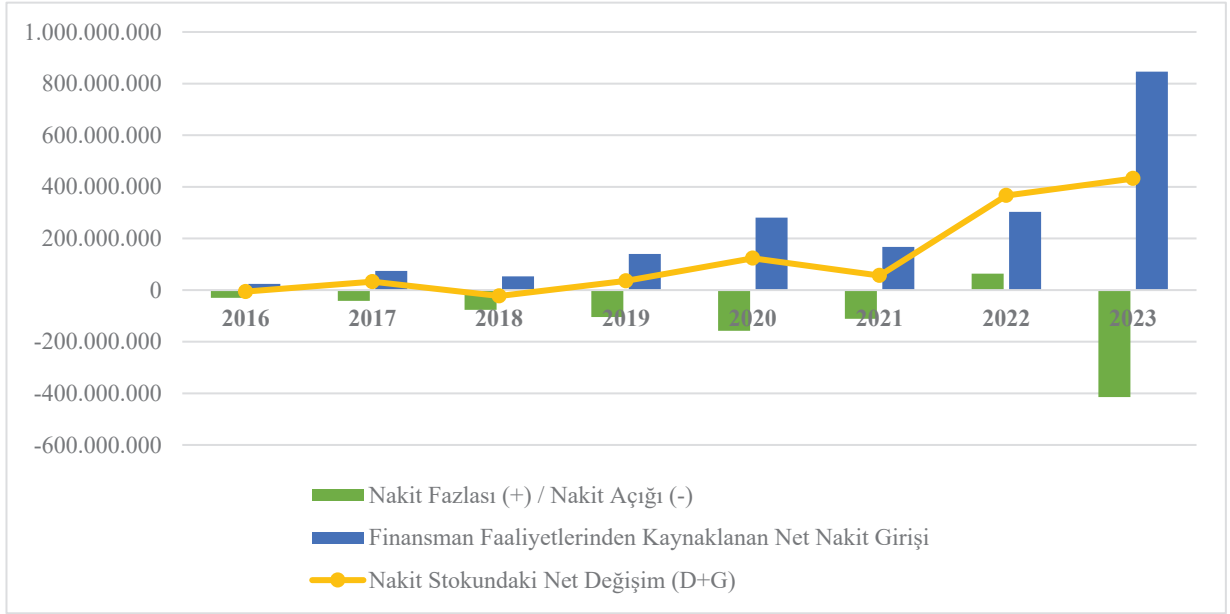

Mali İstatistik Yönetmeliği'nde de yer verildiği üzere, Faaliyet Tablosunun açıklayıcı notlar kısmında yer alan "Nakit Stokundaki Net Değişim" tutarı ile Nakit Kaynak ve Kullanımları Tablosunda yer alan "Nakit Stokundaki Net Değişim" tutarının birbirine eşit olması gerekmektedir. Eşit olmaması durumunda aradaki fark Yönetmelik gereği Nakit Kaynak ve Kullanımları Tablosu dipnotlarında açıklanmaktadır. 2022 yılında mutlak değer olarak 162.894.989,32-TL olan farkın 2023 yılında 514.664.198,42-TL olduğu görülmektedir.

4. 2023 YILI GENEL YÖNETİM MALİ İSTATİSTİKLERİNE İLİŞKİN DEĞERLENDİRME

2023 yılı Genel Yönetim Mali İstatistikleri 5018 sayılı Kanun'un 54'üncü maddesi gereğince Sayıştay tarafından hazırlanma, yayımlanma, doğruluk, güvenilirlik ve önceden belirlenmiş standartlara uygunluk bakımından değerlendirilmiştir.

Hazırlanma bakımından yapılan değerlendirmede, genel yönetim sektörünün kapsamı, kaynak verilerin birleştirilme usulleri ve hesap planlarının birbirleri ile uyumlu olup olmadıkları, uyumlaştırma aşamasında yapılan çalışmalarla ilgili açıklamalara dipnot ve açıklamalar kısmında yer verilip verilmediği ile verilerin derlenme süreci ve bu süreçte uygulanacak istatistiksel yöntemlerin geçerliliği hususları ele alınmıştır.

Yayımlanma bakımından yapılan değerlendirme, mali istatistik tablolarının mevzuatta öngörülen süre ve usule uygun olarak yayımlanıp yayımlanmadığı yönünde yapılmıştır.

Doğruluk ve güvenilirlik bakımından yapılan değerlendirme, verilerin derlenmesinde uygulanan prosedürler ve konsolidasyon aşamaları da dâhil olmak üzere, konsolide tabloların doğruluk ve güvenilirliğinin değerlendirilmesini içermektedir.

Önceden belirlenmiş standartlara uygunluk bakımından yapılan değerlendirme ise mali istatistik tablolarının Yönetmelik, GFSM 2014, uluslararası kabul görmüş standart ve kılavuzlara uygun olup olmadığı açısından yapılmıştır.

Bu kriterler kapsamında yapılan değerlendirmeler neticesinde ulaşılan tespitlere aşağıda yer verilmiştir.

4.1. HAZIRLANMA VE YAYIMLANMA BAKIMINDAN DEĞERLENDİRME

Mali istatistikler, Bakanlık tarafından muhasebe kayıtlarındaki verilere dayanılarak ve Yönetmelikte belirlenen yöntemler çerçevesinde hazırlanır ve yayımlanır.

Genel yönetim mali istatistik tablolarının Bakanlık tarafından mevzuatta öngörülen takvim ve usule uygun olarak yayımlandığı görülmüş olup bu kapsamda yayımlanma kriterine uygun olduğu değerlendirilmiştir.

Mali istatistiklerin hazırlanma süreci ise kurumlardan mizanların temin edilmesiyle başlayarak verilerin kontrol edilmesi ve dondurulması, sonrasında GFSM 2014’te yer alan sınıflandırmaya uygun hale dönüştürülmesi ve bu verilere istatistiksel yöntemlerin uygulanması sonucu mali istatistik tablolarının yayımlanmaya hazır hale getirilmesini kapsadığından, bu süreçte kamu idarelerinin yöneticileri de gerekli önlemleri almakla yükümlüdürler.

Hazırlanma kriteri açısından eksik ve yetersiz olduğu değerlendirilen hususlara aşağıda yer verilmektedir.

4.1.1. Kullanılan İstatistikî Yöntemler Hakkında Yeterli Bilgi Verilmemesi

Mali istatistik tabloları esas olarak kurumların mizanlarından üretilmekle birlikte muhasebe yönetmeliklerine göre hazırlanan söz konusu mizanların GFSM 2014’te öngörülen metodolojiye uygun hale getirilmesi amacıyla Bakanlık tarafından çeşitli istatistiksel yöntemler uygulanmaktadır. Yapılan bu işlemler hakkında yeterli bilgi verilmemesine ilişkin tespitlere aşağıda yer verilmiştir.

a) Metaverilerin yeterli ve açıklayıcı bilgi içermemesi

Genel Yönetim Mali İstatistikleri, Bakanlık tarafından mevzuatta öngörülen takvime uygun olarak metaveri ile birlikte yayımlanmaktadır. 16.02.2023 tarih ve 32106 sayılı Resmî Gazete’de yayımlanan değişiklikle metaverinin tanımı, “*mali istatistiklerin kapsamı, dönemselliği, zamanlılığı, bütünlüğü, kalitesi ve notları ile kamuoyunun bilgiye erişimini içeren kaynağı ifade eder.*” şeklinde değiştirilmiştir⁷.

Yukarıdaki tanımda metaveride yer verilecek başlıklar sıralanmakla birlikte, eliminasyon sürecinde işlem türü bazında hangi istatistiksel yöntemin kullanıldığına metaveride yer verilmemektedir. Yayımlanan metaverilerde, konsolidasyon işleminde karşılıklı olarak elimine edilecek tutarların eşit olmasının esas olduğu belirtilmiş, aksi halde uygulanabilecek istatistikî yöntemler (*tek taraf kuralı, yukarıdan aşağıya kuralı ve borç veren taraf kuralı*) ise teorik olarak açıklanmıştır. Buna karşın mali istatistik tablolarının hazırlanma sürecinde, metaverilerde sayılan istatistikî yöntemlerin kullanılması suretiyle yapılan düzeltmenin tutarına ve hangi işlemler için hangi istatistikî yöntemin uygulandığına yer verilmemiştir.

⁷ Değişiklik öncesinde “*Metaveri: Mali istatistiklerin tanımları, yayımlanma dönemi, kurumsal kapsamı, hazırlanma amacı, veri derleme şekli, hazırlama yöntemleri, dayanakları ve iletişim bilgilerini içeren kaynağı ifade eder.*” şeklinde tanımlanmakta idi.

Eliminasyon sürecinde düzeltilen tutarlar hakkında detaylı bilgi verilmesinin, mali istatistiklerin Yönetmelik'te belirtilen açıklık ilkesine daha uygun olarak hazırlanmasına katkı sağlayacağı değerlendirilmektedir.

b) Gelir ve Faaliyet Tablolarındaki nakit uyarlaması tutarlarının açıklanmaması

Mali istatistik tabloları temelde tahakkuk esaslı muhasebe kayıtlarına dayanmakta, gelir, gider ve işlemler için tahakkuk tutarları esas alınmaktadır. Ancak bu kuralın bir istisnası olarak GFSM 2014'e göre vergi ve sosyal güvenlik prim gelirleri için nakit uyarlaması yapılmaktadır.

Vergi ve sosyal güvenlik prim gelirlerinin tahakkuk eden kısmı ile fiilen tahsil edilebilecek kısmı arasında, mevzuattan veya mükelleflerden kaynaklanan sorunlar nedeniyle farklılıklar oluşabilmektedir. Bu farklılıkları ortadan kaldırmak için GFSM 2014, tahakkuk kayıtları yerine tahsil edilen tutarların kullanılmasına imkân tanımaktadır.

Gelir Tablosu ve Faaliyet Tablosu oluşturulurken vergi ve sosyal güvenlik prim gelirleri ile vergi gibi kabul edilen bazı gelir türleri için tahakkuk tutarlarının kaydedildiği 600 Gelirler hesabı yerine, tahsilat tutarlarının kaydedildiği 800 Bütçe gelirleri hesabında kayıtlı olan tutarlar kullanılmaktadır. Tablolara ilişkin metaverilerde hangi gelir türlerinde nakit uyarlaması yapıldığı açıklanmakla birlikte söz konusu gelir türlerinde yapılan nakit uyarlaması tutarlarına yer verilmemektedir.

Nakit uyarlaması tutarlarının, Yönetmelik'te yer verilen açıklık ve ulaşılabilirlik ile bütünlük temel ilkeleri doğrultusunda açıklanmasının mali tablo kullanıcıları için daha faydalı ve yön gösterici olacağı değerlendirilmektedir.

4.1.2. Bakanlık Tarafından Üretilmeyen Verilerle İlgili Olarak Diğer Kamu İdareleriyle Ortak Bir Çalışma Yapılmaması

Mali istatistik kapsamında üretilen bazı mali tablolarda yer alan belirli hesap grupları ile ilgili verilerin Bakanlık tarafından üretilmediği ve bu hususun ilgili tablonun dipnotunda açıklandığı görülmüştür.

Mali İstatistik Yönetmeliği'ne göre mali istatistik tabloları kullanıcıların ihtiyaçlarına uygun olmak üzere, güvenilir, açık ve anlaşılır bir şekilde ve uluslararası standartlarla uyumlu bir bütün olarak hazırlanır ve yayımlanır. Bu kapsamda Örtük Koşullu Yükümlülüklerin bir

türü olan **Gelecekteki Sosyal Güvenlik Faydaları İçin Net Örtük Koşullu Yükümlülükler**⁸ ilişkin bilgilerin de Mali Durum Tablosunda yer alması gerektiği düşünülmektedir. Nitekim GFSM 2014 belirli koşulların gerçekleşmesi halinde genel yönetim sektörü için yükümlülüğe dönüşerek mali risk yaratma potansiyeli bulunan bahse konu örtük yükümlülüklerin de Mali Durum Tablosunun (Bilanço) “Diğer Açıklayıcı Notlar” kısmında ve **Sosyal Güvenlik Faydaları İçin Net Örtük Yükümlülükler** adı altında bir açıklama kalemi olarak sunulması gerektiğini öngörmektedir.

Dolayısıyla, aktüerya hesabı gerektireceği düşünülen söz konusu örtük yükümlülükler kalemine ilişkin mali istatistiklerin yayımlanabilmesi için ilgili idarelerle gerekli çalışmaların yapılmasının yerinde olacağı değerlendirilmektedir.

4.2. DOĞRULUK VE GÜVENİLİRLİK BAKIMINDAN DEĞERLENDİRME

Doğruluk ve güvenilirlik bakımından değerlendirme, genel yönetim mali istatistik tablolarını oluşturan merkezi yönetim, mahalli idareler ve sosyal güvenlik kurumları alt sektörlerine ait mali istatistik tabloları ve konsolidasyon aşamalarının doğruluk ve güvenilirliğini içerecek şekilde yapılmıştır. Bu kapsamda yapılan tespit, değerlendirme ve önerilere aşağıda yer verilmektedir.

4.2.1. Tabloların GFSM 2014’e Uyarlanması Kapsamında Yapılan İşlemlere İlişkin Değerlendirme

Mali istatistikler, uluslararası kabul görmüş standart ve kılavuzlar ile Yönetmelik’e uygun olarak kapsamdaki idarelerin mizan verilerinin derlenmesiyle oluşturulmaktadır. Söz konusu derleme çalışmaları kapsamında ulusal mevzuat hükümleri uyarınca ve detaylı hesap planları çerçevesinde hazırlanan kurum mizanları, uluslararası standart olarak kabul edilen GFS metodolojisinin kod yapısı ile uyumlu hale getirilerek konsolide edilmektedir.

Bahse konu uyumlaştırma süreci işlemlerin yeniden sınıflandırılması ve ekonomik mahiyetlerine uygun olacak şekilde yeniden düzenlenmesi, nakit ve/veya zaman uyarlaması gibi çeşitli istatistiki yöntemlerin kullanımını gerektirmektedir. Nitekim Bakanlık da

⁸ Hazine ve Maliye Bakanlığı tarafından genel yönetim sektörü mali istatistikleri kapsamında yayımlanan Mali Durum Tablosunun (Bilanço) Açıklayıcı Notlar kısmında **Sosyal Güvenlik Faydaları İçin Net Örtük Yükümlülükler** olarak tanımlanmıştır.

Yönetmelik'in 9'uncu maddesi ile bu yöntemlerin uygulanması hususunda açıkça yetkilendirilmiştir.

Mali istatistiklerin oluşturulması sürecinde yapılan işlemlerin, Yönetmelik ve GFSM 2014'te öngörülen temel ilkelere uygun olarak gerçekleştirilmesi önem arz etmektedir. GFSM 2014, bahsi geçen istatistiki yöntemleri soyut ve temel ilkeler bağlamında ortaya koyarken, Yönetmelik'te de sadece eliminasyon sırasında kullanılan yöntemlere ilişkin açıklayıcı metodolojik bilgilere yer verilmiştir.

Hatalı işlemlerin düzeltilmesi ile mali tabloların doğruluk ve güvenilirliğini etkileyen hususlara ilişkin istatistiki yöntemlerin, işlemlerin gerçek ekonomik mahiyetlerini ortaya çıkaracak şekilde uygulanması için Bakanlığın ilgili kurumlarla iş birliği halinde olması gerekmektedir. Ancak kapsama dâhil kurumların yaygınlığı ve veri sayısının fazlalığı, veri derleme sürecinin bu şekilde yürütülmesini zorlaştırmaktadır. Örneğin; öz kaynak hesapları, kayıtların mahiyetine ilişkin değerlendirme yapılabildiği ölçüde ilgili tablolarla ilişkilendirilirken, değerlendirme yapılamayan hesaplardaki tutarlar ise istatistiksel hataya yol açarak yatay ve dikey dengeleri bozan bir fark olarak tablo dipnotlarına yansımaktadır.

Yönetmelik'te uyarılma işlemlerine ilişkin metodolojinin açık olarak düzenlenmemesi ve kurumlarla ilişkilerdeki güçlükler, işlemlerin her sektörde veri derleyicinin kanaati ve detay bilgiye (muhasabe kaydı vb.) erişebilme durumuna göre yapılmasına sebep olmaktadır. Nitekim bütçe içi kurumlarda muhasabe verisinin detayına ulaşılabilirdiği için istatistiki yöntem uygulanabilirken, mahalli idareler, sosyal güvenlik kurumları ve bütçe dışı kurumlar sektöründe mizanların dayanağı yevmiyelere ulaşamadığı için bu yöntemler daha sınırlı düzeyde uygulanmaktadır.

Söz konusu istatistiki yöntemlerin çerçevesi, parasal uygulama limitleri, teyit edici belgeleri gibi temel ilkelerinin ulusal düzenlemelerde ayrıntılı olarak belirlenmesinin tabloların doğruluğuna ve güvenilirliğine, uygulama ile standart arasındaki bağın somutlaştırılmasına ve tabloların paydaşlarca tereddüde mahal bırakmayacak şekilde anlaşılmasına katkı sunacağı değerlendirilmektedir.

Diğer taraftan, bu kapsamda tesis edilen işlemlerin Yönetmelik'in 9'uncu maddesi hükmü uyarınca sistematik olarak ve ivedilikle Sayıştay Başkanlığına bildirilmesi gerekmektedir.

Kullanılan istatistiki yöntemlerin standartlar referans gösterilerek, düzeltme tutarları ve bunların tablolara etkisi ile kaynak verilerdeki tutarsızlıklara ilişkin bilgileri içerecek şekilde sunulması, Sayıştay Başkanlığı tarafından, bu yöntemlere ilişkin daha doğru değerlendirme yapılmasına katkı sağlayacaktır. Ayrıca kaynak verideki hatalı kayıtların düzeltilmesini sağlayacak bu uygulama, veri kalitesini artırarak veri derleyicilerin yıllar itibarıyla aynı düzeltme işlemini yapmasının da önüne geçecektir.

4.2.2. Konsolidasyon ve Eliminasyon İşlemlerine İlişkin Değerlendirmeler

Konsolidasyon, alt sektörleri veya kurumları tek bir birim olarak kabul edip bir araya getirerek mali tablo hazırlama yöntemidir. Konsolide mali tabloların düzenlenme amacı, bir kurumlar topluluğuna dâhil tüm birimlerin aktif, pasif, gelir ve giderlerini tek birime aitmiş gibi göstererek, topluluğun bir bütün olarak finansal durumu ve faaliyet sonuçları hakkında mali tablo kullanıcılarına bilgi vermektir. Konsolidasyon işlemi önce merkezi yönetim, mahalli idareler ve sosyal güvenlik kurumları alt sektörleri düzeyinde, daha sonra da genel yönetim sektörü düzeyinde yapılmaktadır.

Bu kapsamda kurumların birbirleri arasındaki mali sonuç doğuran işlemlerinin konsolide mali tablolarda mükerrer olarak yer almasını önlemek için aşağıda belirtilen işlemler karşılıklı olarak elimine edilmektedir:

- Cari ve sermaye transferleri
- Faiz gelirleri/giderleri
- Vergi mükellefi sıfatıyla ödenen vergiler
- Mal ve hizmet alımı/satımı
- Mali olmayan varlıkların edinimi/elden çıkarılması
- Krediler, borçlanma senetleri ile diğer borç ve alacaklar
- Yatırılan sermayeler

Konsolidasyon sonucunda ortaya çıkan mali tablolar, kamu idareleri arasındaki işlemlerden kaynaklanan karşılıklı gelir, gider, borç ve alacak doğuran işlemler elimine edildikten sonra ilgili alt sektörlerin ve genel yönetimin mali durumunu ve performansını göstermektedir.

Konsolidasyon ve eliminasyon sürecine ilişkin sorunlar, tespitler ve önerilerimiz aşağıda yer almaktadır.

4.2.2.1. Konsolidasyon ve Eliminasyon İşlemlerine İlişkin Sorun ve Tespitler

Konsolidasyon ilkeleri gereği eliminasyonun, aynı işleme ilişkin birbiriyle uyumlu karşılıklı muhasebe kayıtları ve eşit tutarlar üzerinden gerçekleştirilmesi esastır. Bu esasın tam olarak hayata geçirilebilmesi ise kapsama dâhil kurumların karşılıklı mali sonuç doğuran her işlemi, işlemin mahiyetine uygun ve birbiriyle tutarlı olarak kayıt altına almasını gerektirmektedir.

Ancak, uygulamada bir kurumda borç veya gider olarak muhasebeleştirilen mali işlemin, işlemin tarafı olan karşı kurumun hesabında alacak veya gelir olarak görünmemesi ya da farklı tutarda görünmesi şeklinde tutarsızlıklar ortaya çıkabilmektedir. Bu durum genellikle hatalı kod kullanımı ile kurumlar arası kayıt zamanı ve tutar farklılıklarından kaynaklanmaktadır.

Bakanlık mali istatistik hazırlama sürecinde yukarıda ifade edilen tutarsızlıklarla karşılaştığında, kurumların kaydettiği tutarlar arasındaki farkı ilgili hesaplara eklemek ya da çıkarmak suretiyle, doğru olduğu değerlendirilen tutar üzerinden Mali İstatistik Yönetmeliği'nin 9'uncu maddesinde öngörülen istatistiksel yöntemleri uygulayarak eliminasyon yapmaktadır. Kurumlar arası tutarsız kayıtlar arttıkça düzeltme yapılması gereken tutarlar da artmaktadır.

Geçmiş yıllar Mali İstatistikleri Değerlendirme Raporlarında da yer verilen bahse konu tutarların asgari düzeye indirilebilmesi için, Bakanlık tarafından Bütünleşik Kamu Mali Yönetim ve Muhasebe Bilişim Sisteminde (BKMYBS) genel bütçeli idarelerden hazine yardımı alan özel bütçeli idareler ile düzenleyici ve denetleyici kurumların gelir ve gider tahakkuk kayıtlarının karşılıklı olarak BKMYBS tarafından oluşturulması için çalışmalar yürütülmüştür. 2023 yılı sonu itibarıyla idari kayıtlar arasında farklılıkların azalmış olduğu görülmekle birlikte hazine yardımı kayıt farklılıkları tam anlamıyla düzeltilememiştir.

Konsolidasyon ve eliminasyon sürecinde ortaya çıkan tüm idari kayıt farklılıklarının genel yönetim düzeyinde en aza indirilebilmesi için tahakkuk esaslı muhasebe sisteminin tüm ilke ve kurallarıyla uygulanması ve bilişim sistemlerindeki hata önleyici kontrollerin yaygınlaştırılması önem arz etmektedir.

4.2.2.1.1. Eliminasyon İşlemlerine İlişkin Bulgu Örnekleri

➤ 2464 sayılı Belediye Gelirleri Kanunu'nun mükerrer 44'üncü maddesine göre ilçe belediyelerince Büyükşehir belediyelerine aktarılması gereken iş yeri ve diğer şekillerde kullanılan binalara ait çevre temizlik vergisi paylarının kaydedildiği "120.05.02.02.55 İşyeri ve Diğer Şekillerde Kullanılan Binalara Ait Çevre Temizlik Vergisinden Alınan Büyükşehir Belediyesi Payı" detay kodu yerine hatalı olarak "120.05.02.08.99 Mahalli İdarelere Ait Diğer Paylar" detay kodu ile eliminasyon işlemi yapıldığı görülmüştür.

➤ 5449 Sayılı Kanun gereğince Belediyelerce Kalkınma Ajanslarına aktarılması gereken payların, kapsam dahilindeki bazı belediyelerce 630.07.01.09.12 detay kodunda izlenmemesi sebebiyle mahalli idareler alt sektörü için yapılan eliminasyon işlemlerine dahil edilemediği görülmüştür.

4.2.2.2. Konsolidasyon ve Eliminasyon İşlemlerine İlişkin Öneriler

Söz konusu sorunların giderilmesi, bu hataların tekrar ortaya çıkmasının önlenmesi ve kurumların karşılıklı işlemlerinin doğru tutarlar üzerinden kaydedilebilmesi için muhasebe bilişim sisteminin geliştirilmesi, kurumların bu konudaki farkındalıklarının artırılması, konsolidasyonun sistem üzerinden ve daha güvenilir yapılmasına imkân tanırken, bireysel ve konsolide mali tabloların doğruluk ve güvenilirliğine de katkı sağlayacaktır.

4.2.3. Kapsamdaki Bazı Kurumların Gerçekleştirdiği Hatalı Muhasebe İşlemlerinin Mali İstatistikleri Etkilemesi

2023 yılı mali tablolarında yapılan incelemelerde hatalı uygulanan enflasyon düzeltmesi sebebiyle merkezi yönetim alt sektörü bütçe içi kurumlarda yer alan Bartın Üniversitesi'nin 5.445.236,01-TL tutarındaki 254-Taşıtlar Hesabının 16.683.470.693,40-TL'ye, mahalli idareler alt sektörü kapsamındaki Aydın Sultanhisar Belediyesi'nin 11.178.098,46 TL tutarındaki 250-Arazi ve Arsalar Hesabının 305.598.673.864,93 TL'ye, Hatay Defne Belediyesi'nin 513.085.474,66 TL tutarındaki 250-Arazi ve Arsalar Hesabının 185.010.273.132,80 TL'ye çıkarıldığı görülmüştür.

4.2.4. Bütçe İçi Kurumlarda 510 Nakit Hareketleri Hesabı ile 511 Birimler Arası İşlemler Hesabının Bakiye Vermesi

510 Nakit Hareketleri Hesabı ve 511 Birimler Arası İşlemler Hesabının, aynı bütçeli kamu idaresi muhasebe birimleri ile aynı kamu idaresinin harcama birimleri arasındaki nakit ve nakit dışı değer hareketlerine ait işlemlerin izlenmesi amacıyla kullanıldığından borç alacak bakiyelerinin birbirine eşit olması beklenir.

Merkezî Yönetim Muhasebe Yönetmeliği'nin 363 ve 366'nci maddelerine göre 510 ve 511 numaralı hesapların dönem sonu itibarıyla hesabın borç veya alacak bakiyesi vermesi durumunda, bakiyesi 519-Değer Hareketleri Sonuç Hesabına borç veya alacak olarak kaydedilir. Merkezî Yönetim Muhasebe Yönetmeliği'nin 372'nci maddesine göre ise malî yıl sonu itibarıyla muhasebe birimlerince 519 numaralı hesaba kaydedilen tutarlar, Bakanlıkça merkezde birleştirilir. Birleştirme sonucu, hesabın borç veya alacak bakiyesi vermesi durumunda hesabın denkliğinin sağlanması amacıyla Bakanlıkça merkezde ve yerinde gerekli incelemeler yapılır.

510 ve 511 numaralı hesapların dönem sonu bakiyelerinin birbirine eşit olmasının sağlanması için gereken tedbirlerin alınmasının; 519 numaralı hesabın bakiye vermesi halinde ise Merkezi Yönetim Muhasebe Yönetmeliği'nde belirtildiği şekilde işlemlerin tamamlanmasının yerinde olacağı düşünülmektedir.

Tablo 16. 510 Nakit Hareketleri Hesabının Bütçe Türleri İtibarıyla Bakiye Tutarları

Bütçe Tipi	Bakiye Tutar (TL)
Genel Bütçe	3.586.544.872,98
Özel Bütçe	429.634.564,06
TOPLAM	4.016.179.437,04

Tablo 17. 511 Muhasebe Birimleri Arası İşlemler Hesabının Bütçe Türleri İtibarıyla Bakiye Tutarları

Bütçe Tipi	Bakiye Tutar (TL)
Düzenleyici ve Denetleyici Kurumlar	85.372,05
Genel Bütçe	1.457.011.975,12
Özel Bütçe	135.963.603,89
Üniversiteler	397.739.032,53
TOPLAM	1.990.799.983,59

4.3. ÖNCEDEN BELİRLENMİŞ STANDARTLARA UYGUNLUK BAKIMINDAN DEĞERLENDİRME

Mali istatistikler açısından raporlama çerçevesi Mali İstatistik Yönetmeliği'dir. Söz konusu Yönetmelik, mali istatistiklerin hazırlanmasında uluslararası standart olarak GFSM 2014'ü esas almış olup, bu standart tahakkuk esaslı muhasebe ve raporlama esasını benimsemiştir.

Mali istatistikler, ulusal mevzuat hükümleri çerçevesinde hazırlanan bireysel mali tabloların, raporlama çerçevesi ve dolayısıyla uluslararası standart olarak kabul edilen GFS metodolojisi ile uyumlu hale getirilmesi suretiyle oluşturulmaktadır. Mali istatistiklerin metodolojik temelinin önceden belirlenmiş ve uluslararası kabul görmüş standartlara uygunluğundan söz edebilmek için bu uyumlaştırmaların Yönetmelik ve GFSM 2014'te yer verilen temel ilkeler çerçevesinde yapılması gerekmektedir.

Bakanlık tarafından yayımlanan genel yönetim mali istatistik tablolarının önceden belirlenmiş standartlara uygun olduğu değerlendirilmiştir.

5. DEĞERLENDİRME VE ÖNERİLER

Devletin faaliyetlerinin ekonomi üzerindeki etkisinin ölçülmesi ve genel yönetimin performansının analiz edilmesini amaçlayan mali istatistikler, aynı zamanda kamuoyunun, genel yönetim sektörünün varlık, yükümlülük, gelir ve giderleri hakkında bilgilendirilmesini de sağlamaktadır.

2023 Yılı Genel Yönetim Mali İstatistikleri hazırlanma, yayımlanma, doğruluk, güvenilirlik ve önceden belirlenmiş standartlara uygunluk bakımından değerlendirilmiş, Raporun ilgili bölümünde belirtilen tespitler dışında,

- Hazırlanma ve yayımlanma bakımından, mali istatistik tablolarının mevzuatta öngörülen takvime uygun olarak yayımlandığı ve GFSM 2014'ün öngördüğü usule uygun olarak hazırlandığı,
- Doğruluk ve güvenilirlik bakımından, mali istatistik tablolarının doğru ve güvenilir bilgi içerdiği,
- Önceden belirlenmiş standartlara uygunluk bakımından, mali istatistik tablolarının Yönetmelik, GFSM 2014 ve uluslararası standartlarla uyumlu olduğu,

değerlendirilmiştir.

Veri derleyiciler tarafından yapılan çalışmalar neticesinde mali istatistiklerin kalitesi yıllar itibarıyla iyileştirilmiştir. Bununla birlikte, yapılacak analizlerin ve sonraki dönemlere ilişkin stratejilerin güvenilir olmasını sağlamak ve tablo kullanıcılarına daha sağlıklı bilgi sunulmasını teminen,

- Mali istatistik tablolarıyla beraber yayımlanan ve açıklık ilkesi bakımından önem arz eden açıklayıcı notlar, metaveri ve dipnotlardaki eksikliklerin giderilerek, kamuoyuna veri derleme şekli ve kullanılan istatistiksel yöntemler hakkında ayrıntılı bilgi verilmesi,
- Mali istatistik tablolarındaki yatay ve dikey eşitlikler ile dengeleri bozan farkın büyüklüğü, tablolara esas verilerin kalitesi ve tutarlılığı açısından önem arz ettiğinden, anılan farkın ortaya çıkma nedenlerinin araştırılması ve gerekli önlemlerin alınmasında Bakanlığın diğer kurumlara yol gösterici olması,
- Konsolide tabloların oluşturulması sürecinde eliminasyon hatalarının giderilmesi ve tekerrürünün önüne geçilmesini teminen, genel yönetim sektörü

içindeki kurumların karřılıklı iřlemlerinin doęru tutarlar üzerinden kaydedilmesi amacıyla muhasebe biliřim sisteminin geliřtirilmesi ve kurumların farkındalıklarının arttırılması,

- Yönetmelik'te öngörölen Sayıřtay'a bildirim mekanizmasının, zamanında ve Sayıřtay tarafından daha saęlıklı bir deęerlendirme yapılmasına imkân tanıyacak řekilde iřletilmesi,

gerektięi deęerlendirilmektedir.

6. EKLER: 2023 YILI GENEL YÖNETİM MALİ İSTATİSTİK TABLO SETİ⁹

6.1. FAALİYET TABLOSU

RESMİ İSTATİSTİK		GENEL YÖNETİM SEKTÖRÜ YILLIK													Bin TL		
		FAALİYET TABLOSU															
		2008 YILI	2009 YILI	2010 YILI	2011 YILI	2012 YILI	2013 YILI	2014 YILI	2015 YILI	2016 YILI	2017 YILI	2018 YILI	2019 YILI	2020 YILI	2021 YILI	2022 YILI	2023 YILI
ÖZ KAYNAKLARI ETKİLEYEN İŞLEMLER																	
A - Gelirler		321.325.486,0	329.854.327,6	386.356.197,8	453.682.020,8	510.076.318,0	590.754.338,6	652.294.437,7	746.883.975,2	843.344.923,6	964.733.141,6	1.185.001.365,9	1.312.076.507,9	1.553.557.454,6	2.249.399.670,3	4.131.722.605,7	8.036.543.628,8
Vergi Gelirleri		181.004.393,5	185.906.603,3	226.304.987,0	268.430.759,2	294.647.634,4	343.878.963,6	379.325.494,5	438.608.980,2	491.225.936,4	567.699.589,2	663.281.781,0	728.325.398,3	909.118.178,6	1.318.456.847,3	2.591.426.636,7	4.978.873.763,3
Sosyal Güvenlik Primi Gelirleri		79.465.414,4	79.788.098,8	86.604.144,2	96.591.569,2	110.453.979,2	130.824.764,9	152.705.116,8	179.363.595,9	203.199.417,3	227.011.420,8	286.479.888,0	323.837.704,3	354.796.370,6	490.442.559,8	796.539.737,0	1.656.710.185,4
Hibeler		69.416,6	136.752,0	113.112,9	124.307,3	164.806,9	242.629,9	248.990,1	413.407,7	398.498,6	467.087,2	2.450.994,9	4.962.222,8	3.678.897,1	10.903.785,7	12.580.183,3	26.697.135,8
Diğer Gelirler		60.786.261,4	64.022.873,6	73.333.953,8	88.535.385,1	104.809.897,5	115.807.980,2	120.014.836,4	128.497.991,4	148.521.071,3	169.555.044,4	232.788.702,0	254.951.182,5	285.964.008,4	429.596.477,5	731.176.028,7	1.374.260.544,3
B - Giderler		312.791.828,3	365.383.764,4	389.492.739,4	433.264.351,7	475.857.005,8	540.402.771,7	620.333.046,1	692.430.305,8	824.427.055,9	1.007.627.359,4	1.283.653.309,3	1.562.103.912,1	1.739.689.174,0	2.259.420.757,8	4.340.534.011,9	9.064.936.916,1
Personel Giderleri		73.041.179,2	81.830.356,7	94.798.149,1	108.946.217,8	127.464.960,4	141.456.323,1	164.024.337,8	184.447.660,6	218.941.354,9	236.762.588,0	299.762.434,4	374.243.867,9	434.940.939,1	526.261.006,0	920.746.067,2	1.963.753.722,1
Mal ve Hizmet Giderleri		39.447.096,7	45.144.251,8	55.491.681,6	62.140.825,0	74.881.670,9	89.231.595,8	98.584.176,4	112.968.320,1	134.005.273,3	163.833.570,3	183.188.486,5	201.624.328,0	219.673.157,8	295.487.737,0	625.391.201,5	1.175.414.853,8
Amortisman Giderleri		7.968.302,5	12.616.988,6	10.985.695,4	14.566.023,1	11.467.021,6	10.488.983,2	29.092.528,2	29.302.364,7	30.237.368,4	66.670.684,0	145.867.782,9	202.412.412,9	117.561.864,5	138.049.513,2	300.177.846,0	552.934.882,2
Faiz Giderleri		45.784.450,0	45.771.189,4	40.815.987,0	41.620.217,1	44.200.892,3	41.729.699,4	46.895.644,8	47.502.913,3	53.793.685,7	69.666.323,5	112.809.206,5	112.972.773,3	160.851.391,1	236.772.662,0	715.485.062,4	1.047.800.243,5
Sübvansiyon Giderleri		8.079.077,9	15.905.314,3	14.174.788,2	15.926.355,6	23.037.274,0	22.752.974,3	23.365.793,3	27.751.337,4	40.440.543,7	53.934.436,4	63.639.000,7	72.792.106,6	113.566.136,3	150.684.743,4	182.217.753,4	544.162.370,8
Hibeler		657.753,1	851.791,8	948.877,2	1.103.734,6	1.377.213,9	1.596.415,1	2.291.984,2	2.539.904,2	2.370.721,2	3.233.761,5	3.736.691,9	4.914.733,4	6.337.468,0	8.342.803,4	13.029.992,5	22.691.193,8
Sosyal Yardımlar		126.097.124,6	149.249.543,8	153.201.624,1	166.028.194,5	180.150.588,2	205.050.482,6	222.412.927,5	254.432.180,3	308.482.440,5	353.660.780,2	434.541.842,3	544.820.386,8	638.378.195,7	778.850.126,5	1.244.592.429,3	2.635.625.755,8
Diğer Giderler		11.716.844,2	14.014.328,1	19.075.936,8	22.932.784,1	13.277.384,4	28.096.298,2	33.665.654,0	33.485.625,2	36.155.668,2	59.845.215,5	40.107.864,0	48.323.303,1	48.380.021,6	124.972.146,3	338.893.659,5	1.122.553.894,1
Brit Faaliyet Dengesi (A-B + Amortisman Giderleri)		16.501.960,2	-22.912.448,2	7.849.153,8	34.983.692,2	45.686.333,8	60.840.550,1	61.053.919,7	83.756.034,1	49.155.236,1	23.776.466,2	47.215.839,5	-47.614.991,3	-68.569.854,9	128.028.425,6	91.366.439,8	-475.458.405,1
Net Faaliyet Dengesi (A-B) MİLLİ MALLAR OLMAK ÜZERE		8.533.657,7	-35.529.436,8	-3.136.541,6	20.417.669,1	34.219.312,2	50.351.566,9	31.961.391,6	54.453.669,5	18.917.867,7	-42.894.217,8	-98.651.943,4	-250.027.404,2	-186.131.719,4	-10.021.087,5	-208.811.406,2	1.028.393.287,3

⁹ Ekler bölümünde yer verilen tablolara <https://muhasabat.hmb.gov.tr/genel-yonetim-sektoru-mali-istatistikleri> web adresinden ulaşılabilir.

C. Net Mali Olmayan Varlık Edinimi	29.178.771,6	24.103.755,9	28.138.972,7	29.273.254,3	35.064.582,2	47.261.516,5	28.402.321,6	43.197.026,8	69.068.278,7	49.720.598,9	4.476.478,7	-60.681.128,6	63.857.903,8	81.693.819,8	129.947.678,0	280.423.199,6
Duran Varlıklar	31.817.955,4	21.532.564,7	24.677.097,7	23.297.327,8	30.736.224,1	47.593.566,8	28.017.782,1	40.595.295,0	67.985.251,7	48.421.215,2	9.376.122,1	-74.167.158,9	66.185.992,6	85.466.085,2	163.890.402,9	314.741.306,7
Stoklar	-1.756.908,3	-470.508,0	409.223,2	1.525.071,8	897.823,4	-854.650,3	-316.667,1	1.223.756,8	1.338.357,0	1.081.282,9	1.931.087,2	2.686.433,3	7.573.907,0	12.439.085,4	23.170.685,8	41.386.331,3
Menkul Varlıklar	3.836,1	4.594,8	5.985,7	9.538,8	3.731,6	116,5	-18,1	-468,5	4.851,5	-3.964,6	-4.119,0	-49.435,0	7.848,6	22.002,1	101.065,4	8.754.961,8
Uretilenler	-886.111,7	3.037.104,4	3.046.666,1	4.441.315,9	3.426.803,1	522.483,5	701.224,6	1.379.043,5	-270.381,6	222.065,4	-6.826.611,6	10.849.031,9	-9.909.844,4	-16.233.352,9	-57.214.476,1	-84.459.400,1
D. Harcamalar	341.970.599,9	389.487.520,3	417.631.712,1	462.537.606,0	510.921.588,0	587.664.288,2	648.735.367,7	735.627.932,5	893.485.334,5	1.057.347.958,3	1.288.129.788,0	1.501.422.783,5	1.803.547.077,8	2.341.114.577,7	4.470.481.689,9	9.345.360.115,8
E. Net Borç Verme	-20.645.113,9	-59.633.192,7	-31.275.514,3	-8.855.585,2	-845.270,0	3.090.050,4	3.559.070,0	11.256.042,7	-50.140.411,0	-92.614.816,8	-103.128.422,1	-189.346.275,6	-249.989.623,2	-91.714.907,4	-338.759.084,2	1.308.816.487,0
(+/)Borçlanma (-) Gerekli (A-D) MALI VARLIK VE YÜKÜMLÜLÜK İSLEMLERİ (FINANSMAN)																
F. Net Mali Varlık Edinimi	8.159.054,3	9.321.594,0	3.394.414,1	23.456.019,1	19.608.110,2	25.032.777,4	24.163.626,3	44.358.439,9	25.661.755,2	35.967.356,3	29.340.906,4	38.215.768,2	205.367.669,0	227.379.915,8	776.353.445,0	1.205.174.518,3
Yerleşik Yerleşik Olmayan	7.326.626,4	4.596.793,0	9.547.455,4	22.726.456,1	19.009.717,7	22.604.364,9	31.128.485,1	44.161.846,5	25.982.554,9	36.149.526,3	27.339.647,1	36.804.788,4	203.650.442,0	225.145.320,8	766.356.080,6	1.176.462.347,9
G. Net Yükümlülük Artışı	832.427,8	4.724.801,0	-6.153.041,3	729.563,0	598.392,5	2.428.412,5	-7.054.858,8	196.593,5	-320.799,7	-182.170,0	2.001.259,3	1.410.979,7	1.717.227,0	2.234.595,0	9.997.364,4	28.712.170,4
H. Net Mali Varlık Edinimi	29.870.041,7	65.291.518,5	35.012.823,6	32.352.031,7	21.996.261,7	23.070.599,3	21.450.744,7	33.987.863,4	76.002.752,6	128.670.237,7	132.761.886,7	227.747.616,5	455.438.274,2	319.158.803,9	1.115.275.424,2	2.514.505.669,5
Yerleşik Yerleşik Olmayan	25.129.590,5	59.538.875,8	25.846.195,2	29.343.154,9	17.128.518,0	15.120.696,6	13.712.888,3	35.878.095,0	69.771.943,0	110.123.993,1	121.874.161,4	195.182.811,6	418.994.617,9	233.755.611,9	993.921.452,8	2.360.336.154,9
I. Net Mali Varlık Edinimi	4.740.451,3	5.752.642,7	9.166.628,4	3.008.876,9	4.867.743,8	7.949.902,7	7.737.856,5	-1.890.231,6	6.230.809,6	18.546.244,6	10.887.725,3	32.564.804,9	36.443.656,3	85.403.192,0	121.353.971,4	154.169.514,6
Amortisman	304.823.525,8	352.766.775,8	378.507.044,0	418.698.328,6	464.389.984,2	529.913.788,5	591.240.517,9	663.127.941,1	794.189.087,5	940.956.675,4	1.137.785.526,4	1.359.691.499,2	1.622.127.309,5	2.121.371.244,7	4.040.356.165,9	8.512.002.033,9
Harc Giderler	37.147.074,1	36.720.744,5	39.124.668,1	43.839.277,4	46.531.603,8	57.750.499,7	57.494.849,7	72.499.991,5	99.295.647,0	116.391.282,9	150.344.261,7	141.731.284,3	181.419.768,3	219.743.333,0	430.125.524,0	833.358.081,8
Brüt Yatırımlar	3.136.047,2	9.429.661,2	-6.618.971,7	6.084.716,0	4.119.440,7	8.107.771,1	-7.416.113,3	18.865.937,9	-6.189.224,0	32.323.662,3	-23.218.319,9	35.506.902,3	123.157.129,3	56.429.585,5	366.200.963,5	431.583.245,7
Stokundaki Net Değişim	25.139.336,1	-13.862.003,4	9.540.472,7	32.764.631,8	43.355.622,3	44.819.749,8	50.454.714,8	58.758.956,0	3.653.274,8	-22.948.493,2	9.680.784,4	-76.373.502,2	-89.138.232,1	145.057.754,7	376.725.978,3	-261.016.243,4
Borç Verme/ Net Bolelanma	-	-	-	-16.784.334,0	-29.019.085,0	-22.902.484,0	-16.220.314,0	-22.240.664,0	-44.962.756,0	-61.615.327,0	-104.158.073,0	-136.459.731,0	-142.064.720,0	-173.955.487,0	-166.881.726,0	1.365.464.226,6
Göre Devlet Dengesi	-	-	-	-	-	-	-	-	-	-	-	-	-	-	-	-

1- Tablo, 5018 sayılı Kamu Mali Yönetimi ve Kontrol Kanununun 52 nci maddesinde verilen yetki çerçevesinde tanımlanan Genel Yönetim Sektöründe yer alan kurumların verilerini içermektedir.

2- Mali istatistik tabloları dış denetimden geçmemiş mali veriler kullanılarak hazırlanmıştır.

3- 3-24.02.2018 tarihli ve 30342 sayılı Resmî Gazetede yayımlanan Mali İstatistik Yönetmeliği'nin 11 inci maddesinin 6 nci fıkrasına istinaden Net Borçlanma / Borç Verme Gereğinin, mali varlık ve yükümlülüklerin net değişimleri arasındaki farka eşit olması esastır. Eşit olmaması durumunda aradaki fark, tablo dipnotlarında açıklanır. Bu fark 2023 yılında -514.664,2 bin TL'dir.

4- Ulusal Tanıma Göre Devlet Dengesi, 5018 sayılı Kamu Mali Yönetimi ve Kontrol Kanununun 2 nci maddesi kapsamında hazırlanan Genel Yönetim Bütçe Dengesini ifade etmektedir.

5- Tablodaki kullanılan veriler akış verileridir.

6- Bu veriler Resmî İstatistik Programı kapsamında üretilmekte ve yayımlanmaktadır.

7- Tablo uluslararası standartlara göre hazırlanmış olup metodolojik farklılıklar nedeniyle Resmî İstatistik Programının (2022-2026) Devlet Mali İstatistikleri başlığı altında istatistik üreten Kurumlarla farklılıklar göstermektedir.



Faaliyet Tablosunun, yapılan kalite değerlendirme çalışması sonucunda; Resmî İstatistiklerde Ulusal Kalite İlke ve Standartlara uygunluğunu gösterir kalite logosudur.

6.2. NAKİT KAYNAK VE KULLANIMLARI TABLOSU



GENEL YÖNETİM SEKTÖRÜ

YILLIK

NAKİT KAYNAK VE KULLANIMLARI TABLOSU

	2016 YILI	2017 YILI	2018 YILI	2019 YILI	2020 YILI	2021 YILI	2022 YILI	2023 YILI	Bin TL
FAALİYETLERDEN SAĞLANAN NAKİT AKIŞLARI									
A. Gelir Nakit Hareketleri	835.844.613,7	953.241.345,5	1.160.043.357,3	1.343.980.354,6	1.543.807.243,7	2.114.727.763,0	4.003.123.369,6	7.660.585.589,2	
Vergi Gelirleri	484.405.178,7	567.524.229,1	657.103.047,5	725.848.666,0	883.560.243,8	1.239.764.316,6	2.477.012.328,5	4.718.516.436,1	
Sosyal Güvenlik Prım Gelirleri	194.055.323,3	219.182.112,0	275.563.286,9	311.221.115,1	340.648.695,7	470.253.396,1	761.106.583,3	1.586.349.835,1	
Hibeler	966.107,2	2.679.618,2	4.119.882,8	3.896.041,9	11.355.213,5	6.527.582,4	18.346.872,6	27.265.890,0	
Diğer Gelirler	156.418.004,4	163.855.386,2	223.257.140,2	303.014.531,7	308.243.090,7	398.182.467,8	746.657.585,3	1.328.453.428,0	
B. Gider Nakit Hareketleri	752.571.357,6	860.075.906,0	1.053.932.070,7	1.284.889.731,9	1.515.791.391,7	1.958.657.527,9	3.392.974.635,9	7.111.272.227,9	
Personel Giderleri	208.560.287,2	229.840.209,9	288.212.632,4	362.578.931,4	417.994.991,9	504.148.768,2	890.214.416,6	1.890.170.079,7	
Mal ve Hizmet Giderleri	107.176.780,1	135.505.259,6	157.353.794,8	163.634.279,0	183.226.728,3	250.762.368,1	479.053.139,8	942.337.658,9	
Faiz Giderleri	38.719.805,1	48.911.778,6	67.747.735,4	92.554.150,2	107.435.028,9	152.149.780,0	242.032.323,4	608.487.736,5	
Subvansiyon Giderleri	40.194.219,3	50.533.353,3	59.435.915,3	72.063.715,9	112.751.905,7	149.881.578,9	182.465.923,4	502.031.128,8	
Hibeler	3.606.420,0	3.260.031,6	4.410.143,4	3.613.746,1	9.848.192,9	8.285.366,0	13.083.124,9	25.327.211,5	
Sosyal Yardımlar	313.988.076,5	353.523.754,8	439.698.638,9	542.145.969,9	643.261.568,5	784.130.902,9	1.258.200.121,4	2.658.614.337,4	
Diğer Giderler	40.325.769,4	38.501.518,2	37.073.210,4	48.298.939,4	41.272.975,7	109.298.763,8	327.865.586,4	484.304.075,1	
Faaliyetlerden Sağlanan Net Nakit Girişi (A - B)	83.273.256,1	93.165.439,5	106.111.286,6	59.090.622,7	28.015.851,9	156.070.235,1	610.148.733,7	549.313.361,3	
MALİ OLmayan VARLIKLARDAKİ İŞLEMLERDEN KAYNAKLANAN NAKİT AKIŞLARI									
C. Mali Olmayan Varlıklardaki Yatırımlardan Kaynaklanan Nakit Hareketi*	113.262.394,0	135.135.346,4	182.466.071,5	163.213.447,5	185.811.055,0	267.125.204,4	546.726.540,0	963.605.819,3	
Duran Varlıklar	87.047.015,3	113.038.612,5	159.608.985,6	124.263.328,6	152.655.283,5	209.974.556,1	465.155.388,8	816.315.196,8	
Stoklar	25.651.272,1	20.474.310,9	25.516.465,8	28.709.279,0	40.292.029,1	63.073.618,6	127.698.688,1	209.841.858,6	
Menkul Varlıklar	4.848,7	-3.949,8	-4.123,4	-49.435,0	7.848,6	22.002,1	101.065,8	8.754.961,4	
Üretilmeyen Varlık Edimleri	559.258,0	1.626.372,8	-2.655.256,4	10.290.274,9	-7.144.106,2	-5.944.972,3	-46.228.602,7	-71.306.197,5	
Harcamalar Nakit Hareketleri (B+C)	865.833.751,6	995.211.252,3	1.236.398.142,2	1.448.103.179,5	1.701.602.446,8	2.225.782.732,3	3.939.701.175,9	8.074.878.047,2	

D. Nakit Fazlası (+)/Nakit Açığı (-) (A-B-C) MALİVARLIK VE YÜKÜMLÜLÜKLERDEKİ İŞLEMLERDEN KAYNAKLANAN NAKİT AKIŞLARI (FİNANSMAN)	-29.989.137,9	-41.969.906,8	-76.354.784,9	-104.122.824,9	-157.795.203,1	-111.054.969,4	63.422.193,8	-414.292.458,0
E. Nakit Hariç Mali Varlıklardaki Net Alımlar	5.530.126,6	11.191.712,1	23.867.786,3	18.963.438,8	56.830.615,1	8.521.875,9	183.296.809,4	200.990.099,4
Yerleşik	6.605.713,1	11.055.537,2	22.111.630,2	17.633.102,6	54.712.171,6	6.864.540,4	176.532.510,9	176.275.234,0
Yerleşik Olmayan	-1.075.586,5	136.174,9	1.756.156,1	1.330.336,2	2.118.443,6	1.657.335,5	6.764.298,5	24.714.865,4
F. Net Yükümlülük Edimini	29.530.626,5	85.573.345,8	77.298.749,7	158.778.738,7	337.863.929,5	176.070.411,6	486.238.474,1	1.047.380.467,3
Yerleşik	25.997.164,6	70.168.643,0	66.967.380,1	126.573.874,6	306.212.992,2	89.731.725,4	369.899.122,2	899.459.363,3
Yerleşik Olmayan	3.533.461,9	15.404.702,9	10.331.369,6	32.204.864,2	31.650.937,3	86.338.686,2	116.339.352,0	147.921.104,0
G. Finansman Faaliyetlerinden Kaynaklanan Net Nakit Girişi (F-E)	24.000.499,9	74.381.633,7	53.430.963,4	139.815.299,9	281.033.314,4	167.548.535,6	302.941.664,7	846.390.367,9
H. Nakit Stokundaki Net Değişim (D+G)	-5.988.638,0	32.411.726,9	-22.923.821,5	35.692.475,0	123.238.111,3	56.493.566,3	366.363.858,5	432.097.909,9

Açıklayıcı Notlar								
Ana (Temel) Net Borç Verme (+)/ Net Borçlanma (-)	-44.556.597,3	-92.614.816,8	-97.668.141,0	-124.789.251,4	-249.989.623,2	-91.714.907,4	-338.759.084,2	-1.308.816.487,0
Ulusal Tanıma Göre Devlet Dengesi	-44.962.756,0	-61.615.327,0	-104.158.073,0	-136.459.731,0	-142.064.720,0	-173.955.487,0	-166.881.726,0	-1.365.464.226,6

* Pozitif olması nakit çıkışı olduğu, negatif olması nakit girişi olduğu anlamına gelmektedir.

1- Tablo, 5018 sayılı Kamu Mali Yönetimi ve Kontrol Kanununun 52 nci maddesinde verilen yetki çerçevesinde tanımlanan Genel Yönetim Sektöründe yer alan kurumların verilerini içermektedir.

2- Mali istatistik tabloları dış denetimden geçmemiş mali veriler kullanılarak hazırlanmaktadır.

3- Ana (Temel) Net Borç Verme / Net Borçlanma kalemi Faaliyet Tablosunda yer alan Net Borçlanma/Borç Verme Gereğini ifade etmektedir.

4- Ulusal Tanıma Göre Devlet Dengesi, 5018 sayılı Kamu Mali Yönetimi ve Kontrol Kanunu'nun 2 nci maddesi kapsamında hazırlanan Genel Yönetim Bütçe Dengesini ifade etmektedir.

5- 24.02.2018 tarihli ve 30342 sayılı Mali İstatistik Yönetmeliğinin 12 nci maddesinin 5 inci fıkrasına istinaden; Faaliyet Tablosunun açıklayıcı notlar kısmında yer alan "Nakit Stokundaki Net Değişim" tutarı ile bu Tablodaki "Net Değişim" tutarının birbirine eşit olması gerekmektedir. Eşit olmaması durumunda aradaki fark, tablo dipnotlarında açıklanır. Bu fark 2023 yılında 514.664,2 bin TL'dir.

6- Tablodaki kullanılan veriler akış verileridir.

7- Bu veriler Resmî İstatistik Programı kapsamında üretilmekte ve yayımlanmaktadır.

8- Tablo uluslararası standartlara göre hazırlanmış olup metodolojik farklılıklar nedeniyle Resmî İstatistik Programının (2022-2026) Devlet Mali İstatistikleri başlığı altında istatistik üretken Kurumlarda farklılıklar göstermektedir.
Nakit Kaynak ve Kullanımları Tablosunun, yapılan kalite değerlendirmeye çalışması sonucunda; Resmî İstatistiklerde Ulusal Kalite İlke ve Standartlara uygunluğunu gösterir kalite logosudur.



6.3. STOK DURUMU VE AKIŞ TABLOSU



GENEL YÖNETİM SEKTÖRÜ

YILLIK

STOK DURUMU VE AKIŞ TABLOSU

Bin TL

	2008 YILI	2009 YILI	2010 YILI	2011 YILI	2012 YILI	2013 YILI	2014 YILI	2015 YILI	2016 YILI	2017 YILI	2018 YILI	2019 YILI	2020 YILI	2021 YILI	2022 YILI	2023 YILI
MALİ OLMAYAN VARIYTLAR																
A. Açılış Bilançosu	107.726.065,5	164.815.806,5	193.398.723,1	238.252.202,9	275.873.045,1	337.753.327,4	410.649.478,2	974.828.761,1	1.057.046.427,4	1.185.599.531,2	4.075.488.961,1	4.360.117.128,1	4.315.551.509,0	4.370.957.972,1	4.589.759.723,3	5.366.326.724,3
B. İşlemler (Net)	29.178.771,6	24.103.755,9	28.138.972,7	29.273.254,3	35.064.582,2	47.261.516,5	28.402.321,6	43.197.626,8	69.058.278,7	49.720.598,9	4.476.478,7	-60.681.128,6	63.857.903,8	81.693.819,8	129.947.678,0	280.423.199,6
C. Toplam Diğer Ekonomik Akışlar	27.910.966,4	4.479.160,7	16.714.607,0	8.347.487,9	26.815.700,2	25.634.634,3	535.776.961,7	39.020.039,5	59.494.825,1	2.840.168.830,9	280.151.688,6	16.115.509,7	-8.451.440,6	137.107.931,3	646.619.323,0	36.173.710.997,0
D. Kapama Bilançosu	164.815.806,5	193.398.723,1	238.252.202,9	275.873.045,1	337.753.327,4	410.649.478,2	974.828.761,3	1.057.046.427,4	1.185.599.531,2	1.185.599.531,2	4.075.488.961,1	4.360.117.128,1	4.315.551.509,0	4.389.759.723,3	5.366.326.724,3	41.820.460.920,9
MALİ VARIYTLAR																
E. Açılış Bilançosu	248.297.525,3	174.685.017,8	183.235.927,6	199.745.781,2	232.681.703,8	256.851.973,3	309.218.637,5	354.060.937,6	421.991.198,6	469.471.905,2	460.281.940,9	521.710.021,0	643.861.289,3	922.993.545,9	1.363.094.392,9	2.305.374.328,7
F. İşlemler (Net)	8.159.054,3	9.321.594,0	3.394.414,1	23.456.019,1	19.608.110,2	25.032.777,4	24.163.626,3	44.358.439,9	25.661.755,2	35.967.356,3	29.340.906,4	38.215.768,2	205.367.669,0	227.379.915,8	776.353.445,0	1.205.174.518,3
G. Toplam Diğer Ekonomik Akışlar	-81.771.561,8	-770.684,1	13.114.439,2	9.479.903,6	4.562.159,2	27.333.886,9	20.678.671,9	23.571.820,9	21.818.951,4	-45.157.320,5	32.087.173,6	83.935.900,2	73.764.587,6	212.720.931,2	165.926.490,7	535.195.323,3
H. Kapama Bilançosu	174.685.017,8	183.235.927,6	199.745.781,2	232.681.703,8	256.851.973,3	309.218.637,5	354.060.937,5	421.991.198,3	469.471.905,2	469.471.905,2	521.710.021,0	643.861.289,3	922.993.545,9	1.363.094.392,9	2.305.374.328,7	4.045.744.170,3
YÜKÜMLÜLÜKLER																
I. Açılış Bilançosu	370.568.021,3	426.042.752,9	508.169.259,8	548.716.642,4	587.836.792,4	626.529.462,0	621.832.156,9	682.425.384,3	729.606.468,6	852.610.090,3	1.022.564.057,6	1.222.521.906,8	1.602.396.327,4	2.268.153.147,9	3.270.431.697,8	5.549.358.010,3
J. İşlemler (Net)	29.870.041,7	65.291.518,5	35.012.823,6	32.332.031,7	21.996.261,7	23.070.599,3	21.430.444,7	33.987.863,4	76.002.752,6	128.670.237,7	132.761.886,7	227.747.616,5	455.438.274,2	319.158.803,9	1.115.275.424,2	2.514.505.669,5
K. Toplam Diğer Ekonomik Akışlar	25.604.689,8	16.834.988,4	5.534.559,0	6.768.118,2	16.696.407,9	-27.767.904,4	39.144.155,7	13.193.221,0	47.000.869,1	41.283.729,7	67.195.962,1	152.126.804,3	210.318.546,1	683.119.746,0	1.165.650.888,4	1.171.059.013,3
L. Kapama Bilançosu	426.042.752,9	508.169.259,8	548.716.642,4	587.836.792,4	626.529.462,0	621.832.156,9	682.427.057,4	729.606.468,7	852.610.090,3	1.022.564.057,6	1.222.521.906,8	1.602.396.327,4	2.268.153.147,9	3.270.431.697,8	5.549.358.010,3	9.234.922.693,1
Açıklayıcı Notlar																
NET FİNANSAL DENGE																
L. Açılış Bilançosu	-122.270.496,0	-251.357.735,1	-324.933.332,2	-348.970.861,2	-355.155.088,6	-369.677.488,8	-312.613.519,4	-328.364.446,7	-307.615.270,1	-383.138.185,1	-562.282.116,7	-700.811.885,8	-958.535.038,1	-1.345.159.602,0	-1.907.337.304,8	-3.243.983.681,6
M. İşlemler (Net)	-21.710.987,5	-55.969.924,5	-31.618.409,4	-8.896.012,7	-2.388.151,5	1.962.178,0	2.712.881,5	10.370.576,5	-50.340.997,4	-92.702.881,4	-103.420.980,3	-189.531.848,3	-250.070.605,2	-91.778.888,1	-338.921.979,2	-1.309.331.151,2
N. Toplam Diğer Ekonomik Akışlar	-107.376.251,6	-17.605.672,5	7.580.880,2	2.711.785,3	-12.134.248,7	55.101.791,3	-18.465.483,8	10.378.599,9	-25.181.917,7	-86.441.050,2	-35.108.788,5	-68.191.304,1	-136.553.958,6	-470.398.814,8	-997.724.397,6	-655.863.690,1
O. Kapama Bilançosu	-251.357.735,1	-324.933.332,2	-348.970.861,2	-348.970.861,2	-369.677.488,8	-312.613.519,4	-328.366.121,7	-307.615.270,3	-383.138.185,1	-562.282.116,7	-700.811.885,8	-958.535.038,1	-1.345.159.602,0	-1.907.337.304,8	-3.243.983.681,6	-5.189.178.522,8
BOHC YÜKÜMLÜLÜKLERİ																
P. Açılış Bilançosu	330.467.163,1	376.988.651,7	456.236.488,2	493.999.020,8	518.603.488,1	558.471.623,0	571.199.377,3	625.764.679,3	653.541.627,8	752.328.021,3	906.254.854,2	1.090.504.013,3	1.448.232.924,7	2.072.563.424,7	3.010.240.618,7	5.187.012.787,9

R. İşlemler (Net)	20.927.988,4	64.008.296,8	31.836.739,7	17.638.992,8	19.040.107,9	23.242.552,8	14.265.597,3	13.789.787,7	59.200.188,6	114.357.899,9	115.699.134,7	204.547.943,4	414.863.513,0	257.644.845,9	1.016.726.800,9	1.594.646.114,4
S. Toplam Diğer Ekonomik Akışlar	25.593.500,3	15.239.539,6	5.025.792,9	6.965.474,6	20.828.027,0	-10.514.798,6	40.301.377,8	13.987.160,9	39.586.204,7	39.568.933,0	68.550.624,3	153.180.368,2	209.466.987,0	680.032.348,1	1.160.045.368,4	1.164.055.967,6
T. Kapamış Bilançosu	376.988.651,7	456.236.488,2	493.999.020,8	518.603.488,1	558.471.623,0	571.199.377,3	625.764.679,3	653.541.627,8	752.328.021,2	906.254.854,2	1.090.504.613,3	1.448.232.924,7	2.072.563.424,7	3.010.240.618,7	5.187.012.787,9	7.945.714.869,9

1- Tablo, 5018 sayılı Kamu Mali Yönetimi ve Kontrol Kanununun 52 nci maddesinde verilen yetki çerçevesinde tanınmanın Genel Yönetim Sektöründe yer alan kurumların verilerini içermektedir.

2- Tabloda kullanılan veriler stok ve akış verileridir.

3- Mali istatistik tabloları dış denetimden geçmemiş mali veriler kullanılarak hazırlanmıştır.

4- Bu veriler Resmî İstatistik Programı kapsamında üretilmekte ve yayımlanmaktadır.



Sok Durumu ve Akış Tablosunun, yapılan kalite değerlendirmeye çalışması sonucunda; Resmî İstatistiklerde Ulusal Kalite İfke ve Standartlara uygunluğunu gösterir kalite logosudur.

6.4. ÖZ KAYNAKLARDAKİ TOPLAM DEĞİŞİMLER TABLOSU

YILLIK	GENEL YÖNETİM SEKTÖRÜ											
	ÖZ KAYNAKLARDAKİ TOPLAM DEĞİŞİMLER TABLOSU											

	2008 YILI	2009 YILI	2010 YILI	2011 YILI	2012 YILI	2013 YILI	2014 YILI	2015 YILI	2016 YILI	2017 YILI	2018 YILI	2019 YILI	2020 YILI	2021 YILI	2022 YILI	2023 YILI
I. DÖNEM BASİ ÖZ KAYNAKLAR	-14.544.427,5	-86.541.928,6	-131.534.609,1	-110.718.588,3	-79.282.043,4	-31.924.161,3	98.035.988,8	646.464.314,4	749.431.157,4	802.461.346,1	3.513.206.844,4	3.659.305.242,3	3.357.016.470,9	3.025.798.370,2	2.682.422.418,4	2.122.343.042,6
Öz Kaynakları Etkileyen İşlemler																
A. Gelir	321.325.486,0	329.854.327,6	386.356.197,8	453.682.020,8	510.076.318,0	590.754.338,6	652.294.437,7	746.883.975,2	843.344.923,6	964.733.141,6	1.185.001.365,9	1.312.076.507,9	1.553.557.454,6	2.249.399.070,3	4.131.722.605,7	8.036.543.628,8
B. Gider	312.791.828,3	365.383.764,4	389.492.739,4	433.264.351,7	475.857.005,8	540.402.771,7	620.333.046,1	692.430.305,8	824.427.055,9	1.007.627.359,4	1.283.653.309,3	1.562.103.912,1	1.739.689.174,0	2.259.420.757,8	4.340.534.011,9	9.064.936.916,6
C. Net Faaliyet Dengesi (A-B)	8.533.657,7	-35.529.436,8	-3.136.541,6	20.417.669,1	34.219.312,2	50.351.566,9	54.853.669,5	54.453.669,5	189.917.867,7	-42.894.217,8	-98.651.943,4	-250.027.404,2	-186.131.713,4	-10.021.087,5	-208.811.406,2	-1.028.393.287,3
DİĞER EKONOMİK AKIŞLARDAN KAYNAKLANAN ÖZ KAYNAKLARDAKİ DEĞİŞİMLER																
1. Mali Olmayan Varlıklar	27.910.966,4	4.479.160,7	16.714.607,0	8.347.487,9	26.815.700,2	25.634.634,3	535.776.961,7	39.020.039,5	59.494.825,1	2.840.168.830,9	280.151.688,6	16.115.509,7	-8.451.440,6	137.107.931,3	646.619.323,0	36.173.710.997,0
Elle Tutma Kazançları	0,0	0,0	3,2	0,0	0,0	472.733,9	-462.147,6	0,0	0,0	5.341,4	26.982,9	44.395,3	2.365.51,8	190.911,9	237.728,7	35.591.780.673,3
Mali Olmayan Varlıkların Değerindeki Diğer Değişimler	27.910.966,4	4.479.160,7	16.714.603,8	8.347.487,9	26.815.700,2	25.161.900,3	536.239.109,3	39.020.039,5	59.494.825,1	2.840.163.489,5	280.124.705,6	16.071.114,3	-8.087.962,4	136.917.019,5	646.381.594,3	581.930.323,7
2. Mali Varlıklar	-81.771.561,8	-770.684,1	13.115.439,2	9.479.903,6	4.562.159,2	27.333.886,9	20.678.671,9	23.571.820,9	21.818.951,4	-45.157.320,5	32.087.173,6	83.935.800,2	73.764.587,6	212.720.931,2	1.659.926.490,7	535.195.323,3
Elle Tutma Kazançları	5.445.005,4	-6.923.551,9	2.423.369,1	6.759.545,9	7.124.079,7	31.034.032,2	22.598.532,8	27.139.306,7	24.674.064,0	6.223.279,2	30.758.236,7	87.476.015,4	75.633.856,9	215.615.611,2	1.961.916.534,4	532.008.728,8
Mali Varlıkların Değerindeki Diğer Değişimler	-87.216.567,2	6.152.867,8	10.692.070,2	2.720.357,7	-2.561.920,4	-3.700.145,3	-1.919.860,8	-3.567.485,8	-2.855.112,6	-51.380.599,7	1.328.936,9	-3.540.515,2	-1.869.269,4	-2.894.680,0	-30.270.043,7	3.186.594,5
3. Yükümlülükler	25.004.689,8	16.834.988,4	5.534.559,0	6.768.118,2	16.696.407,9	-27.767.904,4	39.144.155,7	13.193.221,0	47.000.869,1	41.283.729,7	67.195.962,1	152.126.804,3	210.318.546,1	683.119.746,0	1.163.650.888,4	1.171.059.013,3
Elle Tutma Kazançları	25.004.762,1	15.050.631,8	5.534.559,0	6.969.155,7	20.836.402,2	-11.014.836,7	40.658.170,5	13.649.940,6	40.074.777,8	39.238.424,6	68.166.230,4	148.978.070,6	208.951.201,9	682.002.469,8	1.162.223.216,4	1.166.467.077,1
Yükümlülüklerin Değerindeki Diğer Değişimler	-72,3	1.784.356,6	0,0	-201.037,4	-4.139.994,3	-16.753.067,7	-1.514.014,8	-456.719,6	6.926.091,3	2.045.305,0	-970.268,3	3.148.733,7	1.367.344,3	1.117.276,2	1.427.672,0	4.591.936,2
D. Diğer Toplam Ekonomik Akışlar (1+2-3)*	-79.465.285,2	-13.126.511,8	24.295.487,3	11.059.273,3	14.681.451,5	80.736.425,6	517.311.477,9	49.398.639,4	34.312.907,4	2.753.727.780,7	245.042.900,1	-52.075.794,4	-145.005.399,2	-333.290.883,5	-351.105.074,6	35.573.847.306,9
E. Öz Kaynaklardaki Toplam Değişimler (C+D)	-70.931.627,5	-48.655.948,6	21.158.945,7	31.477.942,4	48.900.763,6	131.087.992,5	549.727.869,5	103.852.308,8	53.230.775,1	2.710.833.562,9	146.390.956,7	-302.103.198,6	-331.137.118,6	-343.311.971,0	-559.916.480,8	34.509.454.019,6
II. DÖNEM SONU ÖZ KAYNAKLAR**	-86.541.928,6	-131.534.609,1	-110.718.588,3	-79.282.043,4	-31.924.161,3	98.035.988,8	646.464.314,4	749.431.157,4	802.461.346,1	3.513.206.844,4	3.659.305.242,3	3.357.016.470,9	3.025.798.370,2	2.682.422.418,4	2.122.343.042,6	36.631.282.398,0

Bin TL

* Bu satırda yer alan tutarlar; Varlık ve Yükümlülüklerdeki Toplam Diğer Ekonomik Akışların Diğer Ekonomik Akışlardan Kaynaklanan Öz Kaynak Değişimleri" satırındaki tutarlar ile aynı olmalıdır.

** Mali Durum Tablosunun Öz kaynaklar satırındaki rakamla aynı olmalıdır.

1- Tablo, 2018 sayılı Kamu Mali Yönetimi ve Kontrol Kanununun 52 nci maddesinde verilen yetki çerçevesinde tanımlanan Genel Yönetim Sektöründe yer alan kurumların verilerini içermektedir.

2- Tabloda kullanılan veriler stok ve akış verileridir.

3- 24.02.2018 tarihli ve 30342 sayılı Resmî Gazetede yayımlanan Mali İstatistik Yönetmeliğinin 14 üncü maddesinin 3 üncü fıkrasının istinaden öz kaynakların dönem başındaki tutarı ile dönem içerisindeki öz kaynakların ekleyen akımların toplamının dönem sonu öz kaynak tutarına eşit olmaması halinde, aradaki fark tablo dipnotlarında açıklanır. Söz konusu fark 2023 yılında 514.664,2 bin TL'dir.

4- Mali istatistik tabloları dış denetimden geçmemiş mali veriler kullanılarak hazırlanmaktadır.

5- Bu veriler Resmî İstatistik Programı kapsamında üretilmekte ve yayımlanmaktadır.



Yıllık Kaynaklardaki Toplam Değişimler Tablosunun, Yapılan Kalite Değerlendirme Çalışması Sonucunda; Resmî İstatistiklerde Ulusal Kalite İlke ve Standartlara Uygunluğunu Gösterir Kalite Logosudur.

6.5. GELİR TABLOSU



GENEL YÖNETİM SEKTÖRÜ

YILLIK

GELİR TABLOSU

Bin TL

	2008 YILI	2009 YILI	2010 YILI	2011 YILI	2012 YILI	2013 YILI	2014 YILI	2015 YILI	2016 YILI	2017 YILI	2018 YILI	2019 YILI	2020 YILI	2021 YILI	2022 YILI	2023 YILI
GELİR	321.325.486,0	329.854.327,6	386.356.197,8	453.682.020,8	510.076.318,0	590.754.338,6	652.294.437,7	746.883.975,2	843.344.923,6	964.233.141,6	1.185.001.365,9	1.312.076.507,9	1.553.557.454,6	2.249.399.670,3	4.131.722.605,7	8.036.543.628,8
Vergi Gelirleri	181.004.393,5	185.906.603,3	226.304.987,0	268.430.759,2	294.647.634,4	343.878.963,6	379.325.494,5	438.608.980,2	491.225.936,4	567.699.589,2	663.281.781,0	728.325.398,3	909.118.178,6	1.318.456.847,3	2.591.426.636,7	4.978.875.763,3
Gelir, Karlar ve Sermaye Kazançları Üzerinden Vergiler	54.697.020,0	56.408.353,8	63.645.549,2	75.737.466,5	86.011.060,8	92.265.447,8	110.074.456,7	121.543.178,2	142.430.938,0	167.743.526,2	221.971.450,9	247.412.242,6	280.052.244,2	456.345.965,3	941.534.000,6	1.627.125.986,6
Gelir Vergisi	38.013.440,0	37.759.493,8	40.636.008,2	49.817.321,5	57.067.827,8	64.916.971,8	75.340.192,7	87.321.839,9	97.745.390,9	114.838.751,5	139.601.641,1	161.760.869,7	162.987.942,6	232.980.523,3	375.946.712,5	745.710.292,3
Kurumlar Vergisi	16.683.580,0	18.648.860,0	23.009.541,0	25.920.145,0	28.943.233,0	27.348.476,0	34.734.264,0	34.221.338,3	44.685.547,0	52.884.774,7	82.369.899,8	85.651.372,9	117.064.301,6	223.365.441,9	565.587.288,1	881.415.694,3
Gelir, Kar ve Sermaye Kazançlarından Alınan Diğer Vergiler	0,0	0,0	0,0	0,0	0,0	0,0	0,0	0,0	0,0	0,0	0,0	0,0	0,0	0,0	0,0	0,0
İstihdam Vergileri	0,0	0,0	0,0	0,0	0,0	0,0	0,0	0,0	0,0	0,0	0,0	0,0	0,0	0,0	0,0	0,0
Mülkiyet Üzerinden Alınan Vergiler	2.893.689,7	2.077.418,7	2.878.866,7	3.832.353,4	4.460.873,0	4.606.855,3	6.733.471,3	7.212.728,0	7.361.325,8	7.537.745,5	9.624.590,5	10.786.224,1	12.504.971,3	17.028.999,4	29.114.966,6	45.717.401,5
Tapanmaz Mallar Üzerinden Alınan Süreklî Vergiler	2.449.141,7	0,0	2.661.377,7	3.575.051,4	4.164.283,0	4.257.960,3	6.312.399,5	6.776.941,2	6.729.253,2	6.808.967,4	8.702.880,2	9.682.699,8	11.206.799,4	13.671.498,3	18.671.482,3	31.349.348,9
Net Servet Üzerinden Alınan Süreklî Vergiler	0,0	0,0	0,0	0,0	0,0	0,0	0,0	0,0	0,0	0,0	0,0	0,0	0,0	0,0	0,0	0,0
Versat ve İhtikâl Vergileri	144.548,0	2.077.418,7	217.489,0	257.302,0	296.590,0	348.895,0	419.931,0	434.282,0	631.309,5	728.417,0	921.212,7	1.103.521,6	1.298.102,9	2.255.287,1	2.886.036,3	4.237.749,7
Servet Vergisi	0,0	0,0	0,0	0,0	0,0	0,0	0,0	0,0	0,0	0,0	0,0	0,0	0,0	0,0	0,0	0,0
Makamî Üzerinden Alınan Diğer Süreklî Vergiler	0,0	0,0	0,0	0,0	0,0	0,0	1.140,8	1.304,8	763,2	361,1	497,6	2,7	69,0	952,8	177,7	2.702,1
Mal ve Hizmetler Üzerinden Alınan Vergiler	111.904.624,8	114.560.674,1	144.863.953,4	171.254.844,4	185.135.298,0	233.321.750,8	244.441.730,2	288.146.408,8	317.302.261,4	362.405.636,4	396.742.012,6	431.333.524,1	567.294.135,9	778.110.414,8	1.493.142.949,8	3.069.777.319,9
Mal ve Hizmetler Üzerinden Alınan Genel Vergiler	46.774.170,9	48.359.585,6	63.342.356,2	79.248.283,0	82.269.253,7	111.081.800,3	104.766.065,6	123.115.873,9	133.953.927,4	157.331.746,9	179.633.474,9	183.724.726,4	236.604.938,9	399.492.783,5	780.821.560,6	1.538.055.176,2
Katma Değer Vergileri	46.703.606,0	48.284.549,6	63.249.356,0	79.147.688,0	82.162.062,0	101.546.207,0	103.513.571,0	121.632.837,7	132.168.190,7	155.546.185,0	178.221.913,6	182.006.282,0	233.999.210,8	395.125.940,1	773.008.834,0	1.522.582.758,0
Sağ Vergileri	0,0	0,0	0,0	0,0	0,0	0,0	687.222,7	866.706,0	945.727,0	908.282,5	295.115,1	377.593,6	436.644,0	811.655,7	1.348.670,8	2.451.829,8

Mal ve Hizmetler Üzerinden Alınan Muvazene Vergileri ve Diğer Genel Vergiler	0,0	0,0	565.271,9	616.330,9	840.009,8	877.279,4	1.116.446,3	1.340.850,9	2.169.084,1	3.555.187,8	6.469.055,7	13.020.588,4
Finansal İşlemler ile Sermaye İşlemleri Üzerinden Alınan Vergiler	70.564,9	75.035,9	0,0	0,0	0,0	0,0	0,0	0,0	0,0	0,0	0,0	0,0
Tüketim Vergileri	42.817.283,5	44.099.724,1	58.635.827,8	64.852.021,8	92.269.773,5	108.817.122,9	123.543.981,5	151.126.234,1	210.681.701,9	213.767.860,6	439.022.582,7	960.478.802,0
Mali Tekellere Karşın	0,0	0,0	0,0	0,0	0,0	0,0	2.000.431,3	3.505.350,3	8.938.023,5	14.796.036,5	23.119.432,1	37.323.972,8
Belirli Hizmetler Üzerinden Alınan Vergiler	13.182.855,6	13.037.435,9	12.501.182,2	14.982.204,3	18.880.335,5	21.203.458,5	24.189.034,0	40.316.811,2	45.764.832,7	63.377.214,4	107.970.913,8	244.926.736,6
Malın Kullanım ve Kullanım İzni Üzerinden Alınan Vergiler	9.130,3	9.063.928,6	10.384.587,2	12.172.355,4	15.220.747,6	28.525.557,6	35.015.318,5	52.660.402,0	65.304.638,9	86.676.519,8	142.208.460,6	288.992.632,3
Motorlu Taşıtlar Vergisi	4.387.251,0	4.744.175,0	5.340.430,7	6.402.581,0	7.786.841,0	8.948.552,0	9.986.415,4	12.844.409,0	15.982.711,9	18.836.278,5	23.626.698,1	70.252.854,0
Diğerleri	4.543.063,8	4.319.753,6	5.044.156,5	5.769.754,4	7.327.007,6	20.738.716,6	25.028.903,1	33.329.419,0	49.321.927,1	67.840.241,3	118.581.762,6	218.739.778,4
Mal ve Hizmetler Üzerinden Alınan Diğer Vergiler	0,0	0,0	0,0	0,0	0,0	0,0	0,0	0,0	0,0	0,0	0,0	0,0
Ulaşımın Ticaret ve İşlemlerden Alınan Vergiler	2.873.788,6	2.555.292,2	3.356.702,7	4.820.999,2	6.845.132,1	8.712.710,7	9.830.799,4	16.647.600,4	26.815.813,6	36.850.664,5	81.865.639,8	148.578.538,8
Gümrük Vergileri ve Diğer İthalat Vergileri	2.873.788,6	2.555.292,2	3.356.702,7	4.820.999,2	6.845.132,1	8.712.710,7	9.830.799,4	16.647.600,4	26.815.813,6	36.850.664,5	81.865.639,8	148.578.538,8
İhale Üzerinden Alınan Vergiler	0,0	0,0	0,0	0,0	0,0	0,0	0,0	0,0	0,0	0,0	0,0	0,0
İhale veya İhale Tekelleri Karşın	0,0	0,0	0,0	0,0	0,0	0,0	0,0	0,0	0,0	0,0	0,0	0,0
Kambyo Karşın	0,0	0,0	0,0	0,0	0,0	0,0	0,0	0,0	0,0	0,0	0,0	0,0
Kambyo Vergileri	0,0	0,0	0,0	0,0	0,0	0,0	0,0	0,0	0,0	0,0	0,0	0,0
Ulaştırma Ticaret ve İşlemlerden Alınan Diğer Vergiler	0,0	0,0	0,0	0,0	0,0	0,0	0,0	0,0	0,0	0,0	0,0	0,0
Diğer Vergiler	8.935.270,4	10.304.864,4	11.559.915,0	12.785.095,7	13.672.489,7	11.093.342,0	14.300.611,7	18.296.126,6	22.451.013,5	30.120.803,4	45.769.079,8	87.676.516,6
Sosyal Güvenlik Prim Gelirleri	79.465.414,4	79.788.098,8	86.604.144,2	96.591.569,2	110.453.979,2	152.705.116,8	203.199.417,3	286.479.888,0	323.837.704,3	490.442.559,8	796.539.757,0	1.656.710.185,4
Sosyal Güvenlik Prim Gelirleri	77.288.542,7	76.752.505,8	83.273.111,3	90.508.997,3	105.064.432,2	144.819.402,7	194.136.960,7	275.969.378,3	308.210.028,1	465.492.535,5	756.602.403,0	1.576.027.629,8
Çalışan Katkıları	30.915.417,1	30.701.002,3	33.309.244,5	31.685.765,2	39.088.272,1	54.291.263,9	77.197.276,0	106.376.804,5	116.112.330,1	173.116.385,2	287.513.645,7	612.218.268,2
İşveren Katkıları	46.373.125,6	46.051.503,5	49.963.866,8	47.528.647,9	58.587.408,1	81.436.895,8	107.448.814,7	151.643.829,9	193.434.430,8	266.315.841,6	438.124.042,5	876.206.372,9
Serbest Meslek Sıhbi ve İşsizlerin Katkıları	0,0	0,0	0,0	11.294.584,2	7.418.752,0	9.091.243,0	9.492.869,9	15.948.743,9	14.355.711,1	26.000.308,7	30.964.914,8	87.602.988,6
Tahsis Edilemeyen Katkıları	0,0	0,0	0,0	0,0	0,0	0,0	0,0	0,0	0,0	0,0	0,0	0,0
Diğer Sosyal Güvenlik Katkıları	2.176.871,7	3.035.593,0	3.331.052,8	6.082.571,9	5.389.547,0	7.885.714,1	9.062.456,6	12.510.509,7	17.829.310,4	24.950.024,3	39.937.154,0	80.862.555,7

Çalışan Katkıları	0,0	0,0	0,0	0,0	0,0	0,0	0,0	0,0	0,0	0,0	0,0	0,0	0,0	0,0	0,0	0,0	0,0	0,0	0,0		
İşveren Katkıları	0,0	0,0	0,0	0,0	0,0	0,0	0,0	0,0	0,0	0,0	0,0	0,0	0,0	0,0	0,0	0,0	0,0	0,0	0,0		
Eik Katkıları	2.176.871,7	3.035.593,0	3.331.032,8	6.082.571,9	5.389.547,0	7.751.205,1	7.885.714,1	7.232.699,9	9.062.456,6	11.184.462,0	12.510.509,7	15.627.676,2	17.829.310,4	24.950.024,3	39.937.154,0	80.682.555,7	26.697.135,8	12.580.183,3	10.903.785,7	3.678.897,1	
Hibeler	69.416,6	136.752,0	113.112,9	124.307,3	164.806,9	242.629,9	248.990,1	413.407,7	398.498,6	467.087,2	2.450.994,9	4.962.222,8	3.678.897,1	10.903.785,7	12.580.183,3	26.697.135,8	12.580.183,3	10.903.785,7	3.678.897,1	10.903.785,7	
Yabancı Devletlerden	0,0	0,0	0,0	0,0	0,0	0,0	0,0	0,0	0,0	0,0	0,0	0,0	0,0	0,0	0,0	0,0	0,0	0,0	0,0	0,0	
Cari	0,0	0,0	0,0	0,0	0,0	0,0	0,0	0,0	0,0	0,0	0,0	0,0	0,0	0,0	0,0	0,0	0,0	0,0	0,0	0,0	0,0
Sermaye	0,0	0,0	0,0	0,0	0,0	0,0	0,0	0,0	0,0	0,0	0,0	0,0	0,0	0,0	0,0	0,0	0,0	0,0	0,0	0,0	0,0
Uluslararası Kuruluşlardan	69.416,6	136.752,0	113.112,9	124.307,3	164.806,9	242.629,9	248.990,1	413.407,7	398.498,6	467.087,2	2.450.994,9	4.962.222,8	3.678.897,1	10.903.785,7	12.580.183,3	26.697.135,8	12.580.183,3	10.903.785,7	3.678.897,1	10.903.785,7	
Cari	69.416,6	131.245,3	113.112,9	124.307,3	164.657,0	242.620,6	226.764,3	375.949,4	391.374,7	439.791,9	2.295.468,7	4.876.082,3	3.580.011,3	10.651.818,8	12.423.612,9	26.554.869,8	12.423.612,9	10.651.818,8	3.580.011,3	10.651.818,8	
Sermaye	0,0	5.506,7	0,0	0,0	150,0	9,4	22.225,8	37.458,4	7.123,9	27.295,3	155.526,2	86.140,5	98.885,8	25.1966,9	156.570,4	142.266,0	156.570,4	25.1966,9	0,0	0,0	
Diğer Genel Yönetim Birimlerinden	0,0	0,0	0,0	0,0	0,0	0,0	0,0	0,0	0,0	0,0	0,0	0,0	0,0	0,0	0,0	0,0	0,0	0,0	0,0	0,0	
Cari	0,0	0,0	0,0	0,0	0,0	0,0	0,0	0,0	0,0	0,0	0,0	0,0	0,0	0,0	0,0	0,0	0,0	0,0	0,0	0,0	
Sermaye	0,0	0,0	0,0	0,0	0,0	0,0	0,0	0,0	0,0	0,0	0,0	0,0	0,0	0,0	0,0	0,0	0,0	0,0	0,0	0,0	
Diğer Gelirler	60.786.261,4	64.022.873,6	73.333.953,8	88.535.385,1	104.809.897,7	115.807.980,4	120.014.836,4	128.407.991,4	148.521.071,3	169.855.044,4	232.788.702,0	254.951.182,5	285.964.008,4	429.596.477,5	731.176.028,7	1.374.260.544,3	731.176.028,7	429.596.477,5	285.964.008,4	429.596.477,5	285.964.008,4
Mülkiyet Gelirleri	11.887.516,7	14.379.719,8	13.741.706,4	11.545.170,9	14.796.516,8	18.106.849,1	25.894.630,4	22.416.854,8	26.442.840,2	32.655.960,3	41.850.588,4	49.371.356,5	59.468.722,5	104.728.022,5	217.549.304,7	389.598.119,0	217.549.304,7	59.468.722,5	104.728.022,5	104.728.022,5	
Faizler	5.295.347,0	6.931.342,4	5.280.606,5	6.364.948,7	6.242.465,3	6.429.466,1	6.304.082,1	7.848.084,3	9.210.675,0	11.287.957,6	16.909.590,9	18.244.299,5	28.051.803,5	40.829.524,4	127.864.114,1	287.251.824,4	127.864.114,1	40.829.524,4	28.051.803,5	40.829.524,4	
Yerleşik Olmayanlardan	0,0	0,0	0,0	0,0	0,0	0,0	0,0	0,0	0,0	0,0	0,0	0,0	0,0	0,0	0,0	0,0	0,0	0,0	0,0	0,0	
Genel Yönetim Hariç Yerleşik Olanlardan	5.295.347,0	6.931.342,4	5.280.606,5	6.364.948,7	6.242.465,3	6.429.466,1	6.304.082,1	7.848.084,3	9.210.675,0	11.287.957,6	16.909.590,9	18.244.299,5	28.051.803,5	40.829.524,4	127.864.114,1	287.251.824,4	127.864.114,1	40.829.524,4	28.051.803,5	40.829.524,4	
Diğer Genel Yönetim Birimlerinden	0,0	0,0	0,0	0,0	0,0	0,0	0,0	0,0	0,0	0,0	0,0	0,0	0,0	0,0	0,0	0,0	0,0	0,0	0,0	0,0	
Kar Payları	6.114.660,4	6.915.205,2	7.447.369,6	4.634.146,6	7.327.232,7	9.936.650,7	15.491.717,2	9.430.147,4	10.963.597,3	13.996.781,9	16.783.638,9	21.850.661,7	20.871.392,2	51.248.012,3	71.806.504,9	70.360.040,0	71.806.504,9	51.248.012,3	20.871.392,2	51.248.012,3	
Şirket Bena Zari Kuruluşların Gelirinden Aktarımlar	139.856,8	52.053,6	425.632,2	14.779,4	566.996,8	1.106.571,9	0,0	0,0	0,0	0,0	0,0	0,0	0,0	0,0	0,0	0,0	0,0	0,0	0,0	0,0	
Yatırım Gelirlerinden Mülkiyet Geliri Payı	0,0	0,0	0,0	0,0	0,0	0,0	0,0	0,0	0,0	0,0	0,0	0,0	0,0	0,0	0,0	0,0	0,0	0,0	0,0	0,0	
Kira Gelirleri	337.652,4	481.118,7	588.098,2	531.296,2	659.822,1	654.160,4	4.098.831,1	5.138.623,2	6.208.567,9	7.371.220,7	8.157.378,6	9.276.398,4	10.545.526,8	12.650.485,8	17.878.685,7	31.986.254,6	17.878.685,7	12.650.485,8	10.545.526,8	12.650.485,8	
Doğrudan Yabancı Yatırımdan Yeniden Yatırılmış Kazançlar	0,0	0,0	0,0	0,0	0,0	0,0	0,0	0,0	0,0	0,0	0,0	0,0	0,0	0,0	0,0	0,0	0,0	0,0	0,0	0,0	

Mal ve Hizmet Satışlarından Gelirler	31.855.216,0	34.063.493,6	42.271.378,4	49.742.522,5	56.243.433,4	61.773.169,9	59.881.092,4	65.256.126,1	74.267.980,7	85.153.277,7	111.207.395,1	124.506.156,1	137.659.703,4	196.967.745,0	331.781.500,3	622.719.516,3
Piyasaya Mal ve Hizmet Satışlarından Gelirler	3.275.063,1	1.891.581,8	3.558.614,2	4.506.819,5	4.186.414,4	4.768.945,1	4.686.910,2	5.142.522,3	5.039.573,8	5.820.379,2	7.899.169,8	8.311.714,7	7.342.991,0	10.244.218,6	16.946.960,7	28.006.945,5
İdare Harekâtleri	3.341.232,0	3.432.491,5	5.678.239,1	6.808.239,5	9.666.629,0	11.095.479,1	2.392.192,1	3.276.818,7	3.512.523,3	4.022.097,1	4.790.126,0	6.172.025,6	6.486.835,5	8.255.464,2	12.211.490,6	27.002.821,4
Piyasa Dışı Kuruluşların Arzı Satışlarından Gelirler	25.238.920,9	28.739.420,3	33.034.525,0	38.427.463,6	42.390.390,0	45.908.747,8	52.801.990,0	56.836.785,0	65.715.853,6	75.310.801,4	98.518.099,3	110.022.415,9	123.829.856,8	178.470.062,1	302.623.049,0	567.709.749,4
Arzlı Mal ve Hizmet Satış Gelirleri	0,0	0,0	0,0	0,0	0,0	0,0	0,0	0,0	0,0	0,0	0,0	0,0	0,0	0,0	0,0	0,0
Pana Cezaları ve Tazminatlar	2.497.057,5	3.029.331,9	3.906.804,8	6.613.666,2	6.555.022,2	9.635.610,2	12.406.419,7	15.095.073,2	17.526.062,1	17.450.970,7	19.272.093,5	25.965.358,8	36.672.492,9	57.371.398,0	66.037.020,1	108.455.378,7
Başka Yerde Sınıflandırılmayan Transferler	14.546.471,3	12.550.328,3	13.414.064,2	20.634.025,4	27.214.925,1	26.292.351,0	21.832.694,0	25.729.937,3	30.284.218,2	34.294.835,8	60.458.625,0	55.108.311,1	52.163.089,5	70.529.312,1	115.808.203,6	253.487.530,3
Cari	14.129.644,6	12.027.210,1	11.330.394,5	18.792.412,9	24.991.343,7	23.755.462,9	19.503.141,3	20.109.872,3	26.953.593,3	30.378.608,2	56.422.570,9	50.887.076,3	45.752.379,7	64.240.919,4	106.090.268,5	236.404.622,0
Stüvansiyonlar	0,0	0,0	0,0	0,0	0,0	0,0	0,0	0,0	0,0	0,0	0,0	0,0	0,0	0,0	0,0	0,0
Diğer	14.129.644,6	12.027.210,1	11.330.394,5	18.792.412,9	24.991.343,7	23.755.462,9	19.503.141,3	20.109.872,3	26.953.593,3	30.378.608,2	56.422.570,9	50.887.076,3	45.752.379,7	64.240.919,4	106.090.268,5	236.404.622,0
Sermaye	416.826,7	523.118,2	2.083.669,7	1.841.612,5	2.223.581,3	2.536.888,1	2.329.552,7	5.620.065,0	3.330.625,0	3.916.227,6	4.036.054,2	4.221.234,8	6.410.709,9	6.288.392,7	9.717.935,1	17.082.908,3
Primler, Ücretler ile Hayat Dışı Sigortalar ve Standartlaştırılmış Garantiler Üzerinden Alınan Ücretler	0,0	0,0	0,0	0,0	0,0	0,0	0,0	0,0	0,0	0,0	0,0	0,0	0,0	0,0	0,0	0,0
Primler ve Cari Ücretler	0,0	0,0	0,0	0,0	0,0	0,0	0,0	0,0	0,0	0,0	0,0	0,0	0,0	0,0	0,0	0,0
Primler	0,0	0,0	0,0	0,0	0,0	0,0	0,0	0,0	0,0	0,0	0,0	0,0	0,0	0,0	0,0	0,0
Standartlaştırılmış Garantiler Üzerinden Alınan Ücretler	0,0	0,0	0,0	0,0	0,0	0,0	0,0	0,0	0,0	0,0	0,0	0,0	0,0	0,0	0,0	0,0
Cari Ücretler	0,0	0,0	0,0	0,0	0,0	0,0	0,0	0,0	0,0	0,0	0,0	0,0	0,0	0,0	0,0	0,0
Sermaye Niteliğinde Ücretler	0,0	0,0	0,0	0,0	0,0	0,0	0,0	0,0	0,0	0,0	0,0	0,0	0,0	0,0	0,0	0,0

Açıklayıcı Notlar																
Nakdi / Aynı Hibelere İlişkin Paylaşım																
Nakdi Hibelere																
Aynı Hibelere																
Ulusal Hesaplar Sistemi Birleşimleri (SNA)																
Sosyal Faydalar																
Mali Olmayan Piyasa Çıktısı Hariç Çıktı																

6.6. GİDER TABLOSU



GENEL YÖNETİM SEKTÖRÜ
YILLIK
GİDER TABLOSU

Bin TL

	2008 YILI	2009 YILI	2010 YILI	2011 YILI	2012 YILI	2013 YILI	2014 YILI	2015 YILI	2016 YILI	2017 YILI	2018 YILI	2019 YILI	2020 YILI	2021 YILI	2022 YILI	2023 YILI	
GİDER	312.791,8 28,3	365.383,7 39,4	389.492,7 94,7	433.264,3 51,7	475.857,0 108,9	540.402,7 114,5	620.333,0 143,1	692.430,3 111,7	540.427,0 100,0	359,4 0,0	1.007.627,7 359,4	1.283.653,3 309,3	1.562.103,3 412,1	1.739.689,9 412,1	2.259.420,0 499,8	4.340.534,0 950,0	9.064.936,0 2060,0
Personel Giderleri	73.041,7 9,2	81.830,35 6,7	94.798,14 9,1	108.946,2 17,8	127.464,9 60,4	141.456,3 23,1	164.024,3 37,8	184.447,6 60,6	218.941,3 54,9	236.702,58 8,0	299.702,43 4,4	374.243,86 7,9	434.940,93 9,1	526.261,00 6,0	920.746,06 7,2	1.963.753,0 430,0	
Maas ve Ücretler	63.309,10 9,4	70.160,13 1,2	78.517,70 8,0	90.035,60 9,4	105.772,4 19,6	117.508,8 17,2	137.103,4 20,1	152.952,6 92,0	181.373,8 83,8	195.015,14 1,0	245.655,16 9,5	307.354,86 3,9	360.208,99 9,2	429.035,09 9,5	757.532,97 3,0	1.633.004,0 360,0	
Sosyal Güvenlik Prim Giderleri	9.732,069 9	11.670,22 5,5	16.280,44 1,1	18.910,60 8,4	21.692,54 0,9	23.947,44 5,9	26.920,86 7,7	31.494,96 8,5	37.567,47 1,2	41.747,447 0	54.107,264 9	66.889,004 0	74.731,939 9	97.225,906 5	163.213,09 4,2	330.748,97 3,7	
Faali Sosyal Güvenlik Prim Giderleri	7.555,198 2	8.634,632 4	12.949,40 8,2	14.825,37 7,4	16.897,56 3,9	18.659,83 9,4	21.270,14 6,6	23.418,05 9,7	27.396,81 4,5	30.855,193 4	40.091,065 8	50.586,634 8	56.060,210 8	68.585,543 5	115.288,04 6,3	228.212,47 0,3	
Ek Sosyal Güvenlik Prim Giderleri	2.176,871 7	3.035,593 0	3.331,032 8	4.085,231 0	4.794,977 0	5.287,606 5	5.650,721 1	8.076,908 8	10.170,65 6,7	10.892,253 7	14.016,199 9	16.302,369 1	18.671,729 1	28.640,363 0	47.925,047 9	102.536,50 3,4	
Mal ve Hizmet Kullanım Giderleri	39.447,09 6,7	45.144,25 1,8	55.491,68 1,6	62.140,82 5,0	74.881,67 0,9	89.231,59 5,8	98.584,17 6,4	112.968,3 20,1	134.005,2 73,3	163.853,57 0,3	183.188,48 6,5	201.624,32 8,0	219.673,15 7,0	295.487,75 1,5	625.391,20 1,5	1.175.414,0 853,8	
Amortisman Giderleri	7.968,302 5	12.616,98 8,6	10.985,69 5,4	14.566,02 3,1	11.467,02 1,6	10.488,98 3,2	29.092,52 8,2	29.302,36 4,7	30.237,36 8,4	66.670,684 0,9	145.867,78 2,9	202.412,41 2,9	117.561,86 4,5	138.049,51 3,2	300.177,84 6,0	552.934,88 2,2	
Faiz Giderleri	45.784,45 0,0	45.771,18 9,4	40.815,98 7,0	41.620,21 7,1	44.200,89 2,3	41.729,69 9,4	46.895,64 4,8	47.502,91 3,3	53.793,68 5,7	69.666,323 5	112.809,20 6,5	112.972,77 3,3	160.851,39 1,1	236.772,66 2,0	715.485,06 2,4	1.047.800,0 243,5	
Dış Borç Faiz Giderleri	1 0,0	5.661,019 1	6.038,467 6	6.682,889 8	7.262,644 1	7.412,863 2	8.935,773 5,8	10.712,36 1,7	12.269,69 5,8	15.330,459 2	21.285,269 9	26.987,103 4	33.500,823 6	45.525,131 4	91.068,961 5	164.871,94 6,8	
Genel Yönetim Dışındaki Birimlere İle Borç Faiz Giderleri	40.123,43 0,9	39.427,50 6,3	34.777,51 9,4	34.937,32 7,2	36.938,24 8,3	34.316,83 6,2	37.959,87 1,5	36.790,55 1,6	41.523,98 9,9	54.335,864 3	91.523,936 7	85.985,670 0	127.350,56 7,4	191.247,53 0,7	624.416,10 0,9	882.928,29 6,8	
Diğer Genel Yönetim Birimlerine İle Borç Faiz Giderleri	0,0	0,0	0,0	0,0	0,0	0,0	0,0	0,0	0,0	0,0	0,0	0,0	0,0	0,0	0,0	0,0	
Sibvansiyonlar	8.079,077 9	15.905,31 4,3	14.174,78 8,2	15.926,35 5,6	23.037,27 4,0	22.752,97 4,3	23.365,79 3,3	27.751,33 7,4	40.440,54 3,7	53.934,436 4	63.639,000 7	72.792,106 6	113.566,13 6,3	150.684,74 3,4	182.217,75 3,4	544.162,37 0,8	
Kamu Şirketlerine	2.065,767 5	6.266,127 3	3.429,171 7	3.907,776 7	8.708,324 2	5.240,414 1	4.051,722 6	6.142,311 0	7.255,725 9	7.729,383 1	10.104,536 0	11.847,072 3	15.695,877 4	35.264,715 4	38.034,473 4	249.192,58 5,2	
Özel Teşebbüslere	6.013,310 4	9.639,187 0	10.745,61 6,9	12.018,57 8,8	14.328,94 9,8	17.512,56 0,2	19.314,07 0,6	21.609,02 6,4	33.184,81 7,8	46.205,053 3	53.534,464 7	60.945,034 2	97.870,258 9	115.420,02 8,0	144.183,28 0,0	294.969,78 5,6	
Diğer Sektörlere	0,0	0,0	0,0	0,0	0,0	0,0	0,0	0,0	0,0	0,0	0,0	0,0	0,0	0,0	0,0	0,0	
Hibeler	657.753,1 0,0	851.791,8 0,0	948.877,2 0,0	1.103.734 0,6	1.377.213 0,9	1.596.415 1	2.291.984 2	2.539.904 2	2.370.721 2	3.233.761,1 5	3.736.691,1 9	4.914.733,1 4	6.337.468,0 0	8.342.803,4 4	13.029.992,5 5	22.691.193,8 8	
Yabancı Devletlere	383.575,6	467.686,0	496.806,3	505.434,4	616.229,1	676.467,8	1.269.123,8	1.020.110,9	914.703,6	1.103.298,1	936.642,1	1.202.797,3	2.264.016,4	2.004.238,1	3.836.535,3	5.122.327,0	
Cari	273.458,0	341.118,5	388.052,4	431.312,7	391.704,8	326.504,7	393.170,6	448.690,5	588.992,7	711.303,5	730.496,4	977.709,2	1.466.442,6	968.806,3	2.810.014,9	4.312.622,9	
Sermaye	110.117,6	126.567,5	108.754,0	74.121,7	224.524,3	349.963,1	875.953,2	571.420,4	325.710,9	391.994,6	206.145,6	225.088,2	797.573,8	8	1.035.431,1	1.026.521,3	
Uluslararası Kuruluşlara	274.177,5	384.105,8	452.070,9	598.300,2	760.984,8	919.947,3	1.022.860,4	1.519.793,4	1.456.017,7	2.130.463,4	2.800.049,8	3.711.936,0	4.073.451,6	6.338.565,3	9.193.457,8	17.568.866,0	
Cari	273.236,9	376.957,0	444.306,7	589.496,2	749.242,1	907.898,3	1.015.157,5	1.501.996,4	1.443.391,2	2.101.419,0	2.734.177,3	3.618.597,3	3.970.482,2	6.242.555,8	8.971.531,4	17.407.630,3	
Sermaye	940,6	7.148,8	7.764,2	8.804,0	11.742,7	12.049,0	7.702,9	17.797,0	12.626,5	29.044,4	65.872,5	93.338,7	102.969,4	96.029,5	221.925,9	161.236,5	
Diğer Genel Yönetim Birimlerine	0,0	0,0	0,0	0,0	0,0	0,0	0,0	0,0	0,0	0,0	0,0	0,0	0,0	0,0	0,0	0,0	

6.7. VARLIK VE YÜKÜMLÜLÜKLERDEKİ İŞLEMLER TABLOSU

GENEL YÖNETİM SEKTÖRÜ
YILLIK

VARLIK VE YÜKÜMLÜLÜKLERDEKİ İŞLEMLER TABLOSU

Bin TL

	2008 YILI	2009 YILI	2010 YILI	2011 YILI	2012 YILI	2013 YILI	2014 YILI	2015 YILI	2016 YILI	2017 YILI	2018 YILI	2019 YILI	2020 YILI	2021 YILI	2022 YILI	2023 YILI
ÖZ KAYNAKLARDAKİ DEĞİŞİM: İŞLEMLER*	7.467.784,1	31.866.168,7	3.479.436,7	20.377.224,6	32.676.430,6	49.223.694,5	31.115.203,1	53.568.203,3	18.717.281,3	42.982.282,5	98.944.501,9	250.212.977,0	186.212.701,4	10.085.068,3	208.974.301,2	1.028.907.951,5
Net Mali Olmayan Varlık Edinimi	29.178.771,6	24.103.755,9	28.138.972,7	29.273.225,4	35.064.582,2	47.261.516,5	28.402.321,6	43.197.626,8	69.058.278,7	49.720.598,9	4.476.478,7	60.681.128,6	63.857.903,8	81.693.819,8	129.947.678,0	280.423.199,6
Duran Varlıklar	31.817.955,4	21.532.564,7	24.677.097,7	23.297.327,8	30.736.224,1	47.593.566,8	28.017.782,1	40.595.295,0	67.985.251,7	48.421.215,2	9.376.122,1	74.167.158,9	66.185.992,6	85.466.085,2	163.890.402,9	314.741.306,7
Bina ve Yapılar	26.997.907,1	17.939.271,7	17.274.169,7	25.043.541,4	27.444.778,1	43.356.200,5	23.085.926,4	33.454.188,0	57.288.733,9	36.494.276,0	11.713.810,4	97.135.075,9	40.118.085,9	48.552.241,0	109.387.116,1	167.911.263,7
Makine ve Teçhizat	4.836.035,0	3.367.618,4	6.689.297,2	1.954.021,3	2.654.228,2	4.023.682,7	4.989.783,1	7.160.219,6	10.575.169,7	11.951.950,0	21.224.718,2	23.057.143,7	26.139.974,6	36.022.814,7	54.559.510,7	146.093.879,1
Diğer Duran Varlıklar	-15.986,6	225.674,7	713.630,8	207.807,8	637.217,8	213.683,7	-57.927,4	-19.112,7	121.348,0	-25.010,7	-134.785,7	-89.226,7	-72.067,8	891.030,2	-56.223,8	736.163,9
Silah Sistemleri	0,0	0,0	0,0	0,0	0,0	0,0	0,0	0,0	0,0	0,0	0,0	0,0	0,0	0,0	0,0	0,0
Stoklar	-1.756.908,3	-470.508,0	409.223,2	1.525.071,8	897.823,4	-854.650,3	316.667,1	1.223.756,8	1.338.557,0	1.081.282,9	1.931.087,2	2.686.433,3	7.573.907,0	12.439.085,4	23.170.685,8	41.386.331,3
Kıymethi Varlıklar	3.836,1	4.594,8	5.985,7	9.538,8	3.731,6	116,5	-18,1	-468,5	4.851,5	-3.964,6	-4.119,0	-49.435,0	7.848,6	22.002,1	101.065,4	8.754.961,8
Üretilemeyen Varlıklar	-886.111,7	3.037.104,4	3.046.666,1	4.441.315,9	3.426.803,1	522.483,5	701.224,6	1.379.043,5	-270.381,6	222.065,4	6.826.611,6	10.849.031,9	9.909.844,4	16.233.352,9	57.214.476,1	84.459.400,1
Arazi	-886.835,7	4.794.582,4	3.041.096,1	4.436.133,4	3.410.305,1	507.724,9	761.168,2	1.343.159,0	-130.783,4	223.058,5	6.890.746,0	10.958.209,0	9.918.308,3	16.237.753,5	57.224.652,5	84.470.373,0
Yeraltı Kaynakları	0,0	0,0	0,0	0,0	0,0	0,0	0,0	0,0	0,0	0,0	0,0	0,0	0,0	0,0	0,0	0,0
Diğer Doğal Varlıklar	0,0	0,0	0,0	0,0	0,0	0,0	0,0	0,0	0,0	0,0	0,0	0,0	0,0	0,0	0,0	0,0
Maddi Olmayan Üretilemeyen Varlıklar	724,0	1.757.478,0	5.569,9	5.182,5	16.498,0	14.758,6	-59.943,5	35.884,5	-139.598,2	-993,0	64.134,4	-109.177,1	8.463,9	4.400,6	10.176,4	10.972,8
Net Mali Varlık Edinimi	8.159.054,3	9.321.594,0	3.394.414,1	23.456.019,1	19.608.110,2	25.032.777,4	24.163.626,3	44.358.439,9	25.661.755,2	35.967.356,3	29.340.906,4	38.215.768,2	205.367.669,0	227.379.915,8	776.353.445,0	1.205.174.518,3
Parasal Altın ve Özel Çekme Hakları	-	-	-	-	-	-	-	-	-	-	-	-	-	-	-	-
Nakit ve Mevduatlar	3.136.047,2	9.429.661,2	6.618.971,7	6.084.716,0	4.119.440,7	8.107.771,1	7.416.113,3	18.865.937,9	6.189.224,0	32.323.662,3	23.218.319,9	35.506.902,3	123.157.129,3	56.429.585,5	366.200.963,5	431.583.245,7
Borçlanma Senetleri	-100.899,8	-317.171,3	11.554,2	27.172,5	80.642,3	133.885,6	144.512,3	104.428,3	-23.088,9	48.749,5	13.393.727,7	23.027,2	-119.506,4	-123.387,8	2.765.222,4	-1.261.483,7
Krediler	10.774.904,9	4.450.169,9	3.275.488,1	3.127.277,7	803.076,5	5.019.358,2	3.658.660,4	1.590.226,0	4.409.662,9	3.817.160,5	6.926.673,0	31.169.115,9	44.511.599,0	26.189.322,7	146.528.585,3	267.812.723,5

Hisse Senetleri ve Yatırım Fonları Payı	1.371.102,4	-	1.326.160,9	-	1.400.792,9	3.327.031,5	8.233.663,4	1.993.060,6	11.563.261,5	-	1.341.206,1	51.192.924,8	-	26.579.476,8	15.116.783,8	21.304.100,1	25.047.813,6
Sigorta, Emeklilik ve Standartlaştırılmış Garamtiller	0,0	0,0	0,0	0,0	0,0	0,0	0,0	0,0	0,0	0,0	0,0	0,0	0,0	0,0	0,0	0,0	0,0
Mali Türeveler ve Çalışanların Stok Opsiyonları	0,0	0,0	0,0	0,0	0,0	0,0	0,0	0,0	0,0	0,0	0,0	0,0	0,0	0,0	0,0	0,0	0,0
Diğer Alacak Hesapları	172.699,14,1	-	5.566.684,3	-	13.418.112,8	32.055.880,8	15.773.040,9	25.471.344,6	11.341.045,6	33.580.031,7	22.709.647,6	129.767.611,5	64.397.924,0	239.554.573,7	481.992.219,3	481.992.219,3	481.992.219,3
Yerleşik	7.326.626,4	-	4.596.793,0	-	9.547.455,4	31.218.485,1	44.161.846,5	25.982.554,9	36.149.526,3	27.339.647,1	36.804.788,4	225.145.320,8	203.650.442,0	766.356.080,6	1.176.462,347,9	1.176.462,347,9	1.176.462,347,9
Parasal Altın ve Özel Çekme Hakları	-	-	-	-	-	-	-	-	-	-	-	-	-	-	-	-	-
Nakit ve Mevduatlar	3.776.798,1	-	5.006.524,2	-	151.713,1	6.782.383,8	18.795.065,8	6.091.313,7	32.237.710,8	23.636.816,4	35.172.720,7	55.639.912,4	123.368.623,5	364.593.213,3	428.693.484,1	428.693.484,1	428.693.484,1
Borçlanma Senetleri	-100.899,8	-	-317.713,7	-	11.554,2	27.172,5	104.428,3	-23.088,9	48.749,5	13.393.727,7	23.027,2	-123.387,8	-119.506,4	2.765.222,4	-1.261.483,7	-1.261.483,7	-1.261.483,7
Krediler	11.186,814,1	-	3.872.017,1	-	3.825.195,8	2.351.291,6	2.019.857,5	5.531.646,3	4.688.811,2	6.527.228,5	30.660.500,2	43.166.247,9	43.166.247,9	142.285.392,2	246.584.121,6	246.584.121,6	246.584.121,6
Hisse Senetleri ve Yatırım Fonları Payı	1.470.586,1	-	1.226.056,0	-	-361.715,6	1.138.158,9	8.129.301,0	1.228.795,6	11.699.436,4	2.697.917,7	52.014.645,2	14.557.650,3	27.352.569,3	18.783.002,3	21.561.550,1	21.561.550,1	21.561.550,1
Sigorta, Emeklilik ve Standartlaştırılmış Garamtiller	0,0	0,0	0,0	0,0	0,0	0,0	0,0	0,0	0,0	0,0	0,0	0,0	0,0	0,0	0,0	0,0	0,0
Mali Türeveler ve Çalışanların Stok Opsiyonları	0,0	0,0	0,0	0,0	0,0	0,0	0,0	0,0	0,0	0,0	0,0	0,0	0,0	0,0	0,0	0,0	0,0
Diğer Alacak Hesapları	16.308.128,3	-	5.190.090,6	-	13.571.099,6	32.138.289,2	15.322.050,4	25.336.515,7	10.873.691,2	33.753.425,1	22.963.185,6	129.980.040,0	64.587.646,2	237.929.250,4	480.884.675,8	480.884.675,8	480.884.675,8
Yerleşik Olmayan	832.427,8	-	4.724.801,0	-	6.153.041,3	7.054.858,8	196.593,5	-320.799,7	-182.170,0	2.001.250,3	1.410.979,7	2.234.595,0	1.717.227,0	9.997.364,4	28.712.170,4	28.712.170,4	28.712.170,4
Parasal Altın ve Özel Çekme Hakları	-	-	-	-	-	-	-	-	-	-	-	-	-	-	-	-	-
Nakit ve Mevduatlar	-640.750,8	-	4.423.137,0	-	6.770.684,8	8.020.775,2	70.872,1	-97.910,2	85.951,5	418.496,5	334.181,5	789.673,1	-211.494,3	1.607.750,1	2.889.761,6	2.889.761,6	2.889.761,6
Borçlanma Senetleri	0,0	0,0	0,0	0,0	0,0	0,0	0,0	0,0	0,0	0,0	0,0	0,0	0,0	0,0	0,0	0,0	0,0
Krediler	411.909,2	-	578.152,9	-	549.707,7	775.986,1	429.631,5	1.121.983,4	-871.650,8	399.444,5	508.615,7	1.098.216,9	1.345.351,1	4.243.193,1	21.228.601,9	21.228.601,9	21.228.601,9
Hisse Senetleri ve Yatırım Fonları Payı	99.483,7	-	100.104,9	-	220.922,7	718.993,8	104.362,4	764.265,0	136.174,9	1.356.711,6	821.720,5	559.133,5	773.092,5	2.521.097,9	3.486.263,4	3.486.263,4	3.486.263,4
Sigorta, Emeklilik ve Standartlaştırılmış Garamtiller	0,0	0,0	0,0	0,0	0,0	0,0	0,0	0,0	0,0	0,0	0,0	0,0	0,0	0,0	0,0	0,0	0,0
Mali Türeveler ve Çalışanların Stok Opsiyonları	0,0	0,0	0,0	0,0	0,0	0,0	0,0	0,0	0,0	0,0	0,0	0,0	0,0	0,0	0,0	0,0	0,0
Diğer Alacak Hesapları	961.785,7	-	-376.593,8	-	-152.986,8	-67.749,1	450.990,5	134.829,0	467.354,4	-173.393,4	-253.538,0	-189.722,2	1.625.323,3	1.107.543,5	1.107.543,5	1.107.543,5	1.107.543,5
Net Yükümlülük Artışı	29.870,041,7	-	65.291,518,5	-	35.012,823,6	32.352,031,7	33.987,863,4	76.002,752,6	128.670,237,7	132.761,886,7	227.747,616,5	319.158,803,9	455.438,274,2	1.115.275,424,2	2.514.505,669,5	2.514.505,669,5	2.514.505,669,5
Özel Çekme Hakları	-	-	-	-	-	-	-	-	-	-	-	-	-	-	-	-	-
Nakit ve Mevduatlar	155.689,4	-	44.325,2	-	150.723,4	138.745,0	313.568,6	271.718,6	247.919,4	396.435,5	414.374,9	598.448,6	487.047,3	554.095,8	680.800,6	680.800,6	680.800,6
Borçlanma Senetleri	8.994.310,1	-	55.713,117,1	-	25.809,134,5	15.912.888,1	14.412.339,3	40.461.243,8	98.424.414,3	110.722.608,2	205.181.065,5	207.807,815,6	388.809,918,1	978.548.917,1	1.493.279,275,9	1.493.279,275,9	1.493.279,275,9
Krediler	11.933,678,3	-	8.295,185,1	-	6.027.605,2	1.726.111,3	1.450.524,8	18.738.944,7	15.933.485,6	4.976.526,4	-633.122,1	49.837.030,3	26.053.601,2	38.177.883,8	101.366.838,5	101.366.838,5	101.366.838,5
Hisse Senetleri ve Yatırım Fonları Payı	0,0	0,0	0,0	0,0	0,0	0,0	0,0	0,0	0,0	0,0	0,0	0,0	0,0	0,0	0,0	0,0	0,0

Sigorta, Emeklilik ve Standartlaştırılmış Garantiler	23.145,5	61.098,0	55.667,0	18.611,7	418.174,0	182.895,2	427.031,8	824.458,2	2.960.594,5	1.211.976,8	3.077.723,2	3.329.416,7	5.709.811,0	6.752.419,0	23.585.858,7	43.240.346,8
Hayati Olmayan Teknik Rezervler	0,0	0,0	0,0	0,0	0,0	0,0	0,0	0,0	0,0	0,0	0,0	0,0	0,0	0,0	0,0	0,0
Hayati Sigortalar ve Yıllık Haklar	0,0	0,0	0,0	0,0	0,0	0,0	0,0	0,0	0,0	0,0	0,0	0,0	0,0	0,0	0,0	0,0
Emeklilik Hakları	23.145,5	61.098,0	55.667,0	18.611,7	418.174,0	182.895,2	427.031,8	824.458,2	2.960.594,5	1.211.976,8	3.077.723,2	3.329.416,7	5.709.811,0	6.752.419,0	23.585.858,7	43.240.346,8
Emeklilik Yönetimi Üzerinden Emeklilik Fonu Talepleri	0,0	0,0	0,0	0,0	0,0	0,0	0,0	0,0	0,0	0,0	0,0	0,0	0,0	0,0	0,0	0,0
Standartlaştırılmış Garantiler Üzerinden Kaşhıklar	0,0	0,0	0,0	0,0	0,0	0,0	0,0	0,0	0,0	0,0	0,0	0,0	0,0	0,0	0,0	0,0
Mali Türevler ve Çalışanların Stok Opsiyonları	0,0	0,0	0,0	0,0	0,0	0,0	0,0	0,0	0,0	0,0	0,0	0,0	0,0	0,0	0,0	0,0
Diger Yükümlülük Hesapları	8.763.218,4	1.177.798,6	2.969.693,4	14.555.682,3	2.392.227,1	-506.432,3	6.547.469,2	19.060.048,9	13.570.250,9	12.852.441,6	13.588.593,4	19.455.881,5	32.603.740,8	51.998.882,2	69.281.162,7	868.994.217,3
Yerleşik	25.129.590,5	59.538.875,8	25.846.195,2	29.343.154,9	17.128.518,0	15.120.696,6	13.712.888,3	35.878.095,0	69.771.943,0	110.123.993,1	121.874.161,4	195.182.811,6	418.994.617,9	233.755.611,9	993.921.452,8	2.360.336.154,9
Nakit ve Mevduatlar	155.689,4	44.325,2	150.723,4	138.745,0	145.752,8	151.583,6	210.646,4	313.568,6	271.718,6	247.919,4	396.435,5	414.374,9	487.047,3	554.095,8	554.095,8	680.800,6
Borçlanma Senetleri	8.596.450,0	52.592.080,3	19.874,74	11.829,75	11.731,22	10.891,78	3.653,200,8	13.674,484,1	31.638.825,6	77.363.996,1	96.954.041,7	167.012,732,7	355.820,356,6	174.740,330,0	886.339.507,0	1.381.059,537,0
Krediler	7.591.087,2	5.663.573,8	2.795.371,3	2.800.356,6	2.441.137,5	4.400.865,8	2.874.540,0	2.005.535,1	21.345.552,9	20.214.488,6	8.557.973,1	5.112.447,67	27.448.861,7	-767.229,18	19.038.592,8	69.875.796,6
Hisse Senetleri ve Yatırım Fonları Payı	0,0	0,0	0,0	0,0	0,0	0,0	0,0	0,0	0,0	0,0	0,0	0,0	0,0	0,0	0,0	0,0
Sigorta, Emeklilik ve Standartlaştırılmış Garantiler	23.145,5	61.098,0	55.667,0	18.611,7	418.174,0	182.895,2	427.031,8	824.458,2	2.960.594,5	1.211.976,8	3.077.723,2	3.329.416,7	5.709.811,0	6.752.419,0	23.585.858,7	43.240.346,8
Mali Türevler ve Çalışanların Stok Opsiyonları	0,0	0,0	0,0	0,0	0,0	0,0	0,0	0,0	0,0	0,0	0,0	0,0	0,0	0,0	0,0	0,0
Diger Yükümlülük Hesapları	8.763.218,4	1.177.798,6	2.969.693,4	14.555.682,3	2.392.227,1	-506.432,3	6.547.469,2	19.060.048,9	13.570.250,9	12.852.441,6	13.588.593,4	19.455.881,5	32.603.740,8	52.431.637,7	64.403.398,5	865.479.673,9
Yerleşik Olmayan	4.740.451,3	5.752.642,7	9.166.628,4	3.008.876,9	4.867.743,8	7.949.902,7	7.737.856,5	1.890.231,6	6.230.809,6	18.546.244,6	10.887.725,3	32.564.804,9	36.443.656,3	85.403.192,0	121.353.971,4	154.169.514,6
Özel Çekme Hakları	0,0	0,0	0,0	0,0	0,0	0,0	0,0	0,0	0,0	0,0	0,0	0,0	0,0	0,0	0,0	0,0
Nakit ve Mevduatlar	397.860,1	3.121.031,4	5.934.394,5	4.083.122,1	8.771.302,4	8.780.263,9	9.161.871,7	737.855,22	8.822.418,2	21.060.418,2	13.768.566,5	38.168.332,8	32.989.555,2	33.067.480,0	92.209.410,1	112.219.738,9
Borçlanma Senetleri	4.342.591,2	2.631.611,3	3.232.233,9	1.074.245,3	3.903.558,6	-830.361,2	1.424.015,2	-	2.606.608,2	4.281.002,9	3.581.446,7	5.745.569,7	1.395.260,5	50.604.259,4	19.139.291,0	31.491.041,9
Krediler	0,0	0,0	0,0	0,0	0,0	0,0	0,0	0,0	0,0	0,0	0,0	0,0	0,0	0,0	0,0	0,0
Hisse Senetleri ve Yatırım Fonları Payı	0,0	0,0	0,0	0,0	0,0	0,0	0,0	0,0	0,0	0,0	0,0	0,0	0,0	0,0	0,0	0,0
Sigorta, Emeklilik ve Standartlaştırılmış Garantiler	0,0	0,0	0,0	0,0	0,0	0,0	0,0	0,0	0,0	0,0	0,0	0,0	0,0	0,0	0,0	0,0
Mali Türevler ve Çalışanların Stok Opsiyonları	0,0	0,0	0,0	0,0	0,0	0,0	0,0	0,0	0,0	0,0	0,0	0,0	0,0	0,0	0,0	0,0
Diger Yükümlülük Hesapları	0,0	0,0	0,0	0,0	0,0	0,0	0,0	0,0	14.999,5	1.766.829,3	700.605,4	142.041,8	3.075.199,6	-432.755,5	4.877.764,3	3.514.543,4
Net Mali Değerde Değişiklik: İşlemler**	21.710.987,5	55.969.924,5	31.618.409,4	8.896.012,7	2.388.151,5	1.962.178,0	2.712.881,5	10.370.576,5	50.340.997,4	92.702.881,4	103.420.980,3	189.531.848,3	250.070.605,2	91.778.888,1	338.921.979,2	1.309.331.151,2

Açıklayıcı Notlar																
Stoklar Hariç Mali Olmayan Varlık Edimimleri	41.223.948,6	39.004.256,6	43.382.458,8	42.415.727,3	45.778.945,5	62.046.552,0	68.282.690,7	88.088.922,4	119.490.650,6	164.709.272,4	236.381.400,7	454.881.463,7	459.465.246,4	347.391.026,0	605.725.273,3	1.038.954.426,1
Duran Varlıkların Edimini	39.873.849,0	34.201.732,4	40.329.807,0	37.964.872,7	42.203.245,7	58.113.780,8	59.571.784,5	77.774.627,9	109.875.016,5	147.721.977,9	171.280.360,7	203.355.316,9	312.175.059,9	256.186.528,8	529.777.609,1	472.666.019,4
Kıymetli Varlıkların Edimini	3.860,3	5.159,0	5.985,7	9.538,8	3.731,6	116,5	557,1	13.823,2	6.912,1	14.647,2	14.189,3	85.876,9	56.916,8	250.172,6	409.082,7	9.355.431,9

Üretilmeyen Varlıkların Edimini	1.346.239,3	4.797.365,1	3.046.666,1	4.441.315,9	3.571.968,2	3.932.654,7	8.710.349,1	10.300.471,3	9.608.722,0	16.972.647,3	65.086.850,6	251.440.269,9	147.233.269,7	90.954.324,6	75.538.581,5	556.932.974,8
Stoklar Hariç Mali Olmayan Varlıkların Çıkışı	2.319.966,2	1.813.003,3	4.667.165,4	101.521,8	145.165,1	3.441.402,1	10.471.173,9	16.812.687,7	21.533.560,6	49.399.272,4	87.968.226,2	315.836.612,7	285.619.385,1	140.086.778,4	198.770.433,1	246.982.675,6
Duran Varlıkların Çıkışı	87.591,1	52.178,3	4.667.165,4	101.521,8	0,0	31.230,8	2.461.474,3	7.933.249,9	11.718.144,8	32.630.078,7	16.036.455,7	75.110.062,8	128.427.202,8	32.670.930,5	65.709.360,2	395.010.169,5
Kıymetli Varlıkların Çıkışı	24,2	564,3	0,0	0,0	0,0	0,0	575,2	14.291,7	2.060,5	18.611,8	18.308,3	135.312,0	49.068,2	228.170,4	308.017,3	600.470,1
Üretilmeyen Varlıkların Çıkışı	2.232.351,0	1.760.260,7	0,0	0,0	145.165,1	3.410.171,3	8.009.124,5	8.865.146,1	9.813.355,3	16.750.581,8	71.913.462,2	240.591.237,9	157.143.114,1	107.187.677,5	132.753.057,6	641.392.374,9
Amortisman Giderleri	7.968.302,5	12.616.989,4	10.985.543,9	14.566.021,7	11.467.021,6	10.488.983,2	29.092.528,2	29.302.364,7	30.237.368,4	66.670.684,0	145.867.782,9	202.412.412,9	117.561.864,5	138.049.513,2	300.177.846,0	552.934.882,2
Devletin Kendi Hesabına Sermaye Birikimi	-	-	-	-	-	-	-	-	-	-	-	-	-	-	-	-
Personel Giderleri	-	-	-	-	-	-	-	-	-	-	-	-	-	-	-	-
Mal ve Hizmet Giderleri	-	-	-	-	-	-	-	-	-	-	-	-	-	-	-	-
Amortisman Giderleri	-	-	-	-	-	-	-	-	-	-	-	-	-	-	-	-
Üretim Üzerindeki Diğer Vergiler - Üretimdeki Diğer Subvansiyonlar	-	-	-	-	-	-	-	-	-	-	-	-	-	-	-	-
Mali Varlık ve Yükümlülüklerdeki Net İşlemler	21.710,98	55.969,92	31.618,40	8.896,012	2.388,151	1.962,178	2.712,881	10.370,576,5	50.340,997,4	92.702,881	103.420,98	189.531,84	250.070,60	91.778,888	338.921,979	1.309.331,15
İşlemlere Ait Piyasa Değerinde Borç Yükümlülükleri (Nakit ve Mevduatlar, Borçlanma Senetleri, Krediler, Diğer Yükümlülük Hesapları)	29.870,04	65.291,51	35.012,82	32.332,03	21.996,26	23.070,59	21.450,74	33.987,86	76.002,752	128.670,23	132.761,88	227.747,61	453.664,11	316.994,59	1.110.147,9	2.507.561,47
İşlemlere Ait Piyasa Değerinde Borç Yükümlülükleri (Nakit ve Mevduatlar, Borçlanma Senetleri, Krediler)	29.846,89	65.230,42	34.957,15	32.333,42	21.578,08	22.887,70	21.023,71	33.163,40	73.042,158	127.458,26	129.684,16	224.418,19	447.954,30	310.242,17	1.086.562,0	2.464.321,13
Diğer Yükümlülük Hesapları	6,3	0,5	6,6	0,1	7,7	4,2	2,9	5,2	1,1	0,9	3,5	9,8	1,1	6,7	59,4	2,2
İşlemlere Ait Piyasa Değerinde Borç Yükümlülükleri (Nakit ve Mevduatlar, Borçlanma Senetleri, Krediler)	21.083,67	64.052,62	31.987,46	17.777,73	19.185,86	23.394,13	14.476,24	14.103,35	59.471,907	114.605,81	116.095,57	204.962,31	415.350,56	258.243,29	1.017.280,8	1.595.326,91
İşlemlere Ait Piyasa Değerinde Borç Yükümlülükleri (Borçlanma Senetleri, Krediler)	20.927,98	64.008,29	31.836,73	17.638,99	19.040,10	23.242,55	14.265,59	13.789,78	59.200,188	114.357,89	115.699,13	204.547,94	414.863,51	257.644,84	1.016.726,8	1.594.646,11
	8,4	6,8	9,7	2,8	7,9	2,8	7,3	7,7	6	9,9	4,7	3,4	3,0	5,9	00,9	4,4

*Varlık ve yükümlülük işlemlerine bağlı olarak öz kaynaklardaki değişiklik.

**Mali varlık ve yükümlülük işlemlerine bağlı olarak net mali değerlerdeki değişiklik.

1- Tablo, 5018 sayılı Kamu Mali Yönetimi ve Kontrol Kanununun 52 nci maddesinde verilen yetki çerçevesinde tanımlanan Genel Yönetim Sektöründe yer alan kurumların verilerini içermektedir.

2- Mali istatistik tabloları dış denetimden geçmemiş mali veriler kullanılarak hazırlanmaktadır.

3- Tabloda kullanılan veriler akış verileridir.

4- "-" nin bulunduğu hücrelerde yer alması gereken veriler Bakanlığımızca üretilmemektedir.

5- Bu veriler Resmî İstatistik Programı kapsamında üretilmekte ve yayımlanmaktadır.



Varlık ve Yükümlülüklerdeki İşlemler Tablosunun, yapılan kalite değerlendirmeye çalışması sonucunda; Resmî İstatistiklerde Ulusal Kalite İske ve Standartlara uygunluğunu gösterir kalite logosudur.

6.8. VARLIK VE YÜKÜMLÜLÜKLERİ ELDE TUTMA KAZANÇ VE KAYIPLARI TABLOSU

GENEL YÖNETİM SEKTÖRÜ
YILLIK

VARLIK VE YÜKÜMLÜLÜKLERİ ELDE TUTMA KAZANÇ VE KAYIPLARI TABLOSU

	2008 YILI	2009 YILI	2010 YILI	2011YILI	2012 YILI	2013 YILI	2014 YILI	2015 YILI	2016 YILI	2017 YILI	2018 YILI	2019 YILI	2020 YILI	2021 YILI	2022 YILI	2023 YILI	Bin TL
ÖZ KAYNAKLARDAKİ DEĞİŞİM: ELDE TUTMA KAZANÇ VE KAYIPLARI*	20.159,75 6,7	21.974,18 3,7	3.111,18 6,7	209.609,8 0,0	13.712,32 2,6	42.521,60 2,9	18.521,78 5,3	13.489,36 6,1	15.400,71 3,8	33.009,80 4,0	37.381,01 0,8	61.457,65 9,8	133.080,82 3,2	466.195,94 6,8	965.788,95 3,3	34.957.322,3 25,0	
Mali Olmayan Varlıklar Üzerinden Kazanç ve Kayıplar	0,0	0,0	3,2	0,0	0,0	472.733,9	462.147,6	0,0	0,0	5.341,4	26.982,9	44.395,3	236.521,8	190.911,9	237.728,7	35.591.780,6 73,3	
Duran Varlıklar	0,0	0,0	0,0	0,0	0,0	467.856,3	0,0	0,0	0,0	0,0	0,0	0,0	0,0	0,0	0,0	4.917.612,36 0,3	
Stoklar	0,0	0,0	3,2	0,0	0,0	4.877,6	0,0	0,0	0,0	0,0	0,0	0,0	0,0	0,0	0,0	42.377,5	
Kıymetli Varlıklar	0,0	0,0	0,0	0,0	0,0	0,0	0,0	0,0	0,0	5.341,4	26.982,9	44.395,3	236.521,8	190.911,9	237.728,7	13.372.654,2	
Üretilmeyen Varlıklar	0,0	0,0	0,0	0,0	0,0	0,0	462.147,6	0,0	0,0	0,0	0,0	0,0	0,0	0,0	0,0	30.660.753,2 81,3	
Mali Varlıklar Üzerinden Kazanç ve Kayıplar	5.445.005 4	6.923.551 9	2.423,36 9,1	6.759.545 9	7.124.079 7	31.034,03 2,2	22.598,53 2,8	27.139,30 6,7	24.674,06 4,0	6.223,279 2	30.758,23 6,7	87.476,01 5,4	75.633,856 9	215.615,61 1,2	196.196,53 4,4	532.008,728 8	
Parasal Altın ve Özel Çekme Hakları	-	-	-	-	-	-	-	-	-	-	-	-	-	-	-	-	
Nakit ve Mevduatlar	3.737,534 9	857.240,6	883.042, 5	1.862,876 2	1.657,848 7	4.814,746 0	1.754,420 5	978.690,0 4	3.712,922 1	1.185,115 1	10.328,03 0,4	4.262,674, 3	16.703,564 1	111.871,48 8,8	95.556,213, 7	204.166,188, 8	
Borçlanma Senetleri	-4.821,8	0,0	19.406,9	1.459,1	12.956,2	9.988,3	0,0	131.454,6	53.156,4	12.114,7	-166,4	0,0	0,0	0,0	-94.527,4	0,0	
Krediler	2.525,971 5	2.668.568 8	114.722, 3	3.029,979 2	2.363,074 8	253,133,9 6	3.107,069 6	5.538,672 4	4.595,085 8	2.343,650 2	8.759,882, 5	4.656,145, 7	17.736,341 9	60.603,533 1	56.639,958, 5	125.829,909, 6	
Hisse Senetleri ve Yatırım Fonları Payı	442.471,7	-3.012,6	1.004,19 0,3	1.917,388 2	11.143,53 3,0	26.351,83 5,4	18.217,08 8,2	15.687,84 9,9	12.948,96 9,4	1.263,782 8	8.608,592, 7	78.940,91 9,9	42.181,649 5	41.984,749 5	44.502,273, 0	201.976,473, 9	
Sigorta, Emeklilik ve Standartlaştırılmış Garantiler	0,0	0,0	0,0	0,0	0,0	0,0	0,0	0,0	0,0	0,0	0,0	0,0	0,0	0,0	0,0	0,0	
Mali Türevler ve Çalışanların Stok Opsiyonları	0,0	0,0	0,0	0,0	0,0	0,0	0,0	0,0	0,0	0,0	0,0	0,0	0,0	0,0	0,0	0,0	
Diğer Alacak Hesapları	1.256,150 8	3.394,730 0	402,007, 1	-52.156,7	-11.486,1	395.671,4	480.045,5	4.802,639 8	3.363,930 2	1.418,616 5	3.061,897, 3	-383,724,6	-987,698,6	1.155,839, 8	-407,383,5	36.156,5	
Yerleşik	503,661,0 2	6.112,613 2	1.363,91 8,9	3.644,997 8	9.205,101 9	24.982,70 4,2	19.555,88 7,3	23.012,63 5,3	20.403,05 2,4	3.728,735 9	23.397,63 6,9	82.717,30 0,6	65.122,923 4	175.244,03 2,1	156,876,66 3,1	459.401,010, 8	
Yerleşik Olmayan	4.941,344 4	810,938,7	1.059,45 0,1	3.114,548 0	2.081,022 3	6.051,328 0	3.042,645 4	4.126,671 4	4.271,011 6	2.494,543 3	7.360,599, 8	4.758,714, 8	10.510,933 5	40.371,579 1	39,319,871, 3	72.607,718,0	
Yükümlülükler Üzerinden Kazanç ve Kayıplar	25.604,76 2,1	15.050,63 1,8	5.534,55 9,0	6.969,155 7	20.836,40 2,2	11.014,83 6,7	40.658,17 0,5	13.649,94 0,6	40.074,77 7,8	39,238,42 4,6	68,166,23 0,4	148,978,0 70,6	208,951,20 1,9	682,002,46 9,8	1.162,223,2 16,4	1.166,467,07 7,1	
Özel Çekme Hakları	-	-	-	-	-	-	-	-	-	-	-	-	-	-	-	-	

6.9. VARLIK VE YÜKÜMLÜLÜKLERDEKİ DİĞER DEĞER DEĞİŞİMLERİ TABLOSU

GENEL YÖNETİM SEKTÖRÜ
YILLIK

VARLIK VE YÜKÜMLÜLÜKLERDEKİ DİĞER DEĞER DEĞİŞİMLERİ TABLOSU

Bin TL

	2008 YILI	2009 YILI	2010 YILI	2011 YILI	2012 YILI	2013 YILI	2014 YILI	2015 YILI	2016 YILI	2017 YILI	2018 YILI	2019 YILI	2020 YILI	2021 YILI	2022 YILI	2023 YILI
ÖZ KAVNAKLARDAKİ DEĞİŞİKLİK: DİĞER DEĞER DEĞİŞİMLERİ*	- 59.305,52 8,5	8.847,671 9	27.406,67 4,0	11.268,88 3,1	28.393,77 4,0	38.214,82 2,7	535.833,26 3,2	35.909,27 3,3	49.713,62 1,2	2.786.737,5 84,7	282.423,91 0,9	9.381.865,4 3	- 11.924,57 6,0	132.905,06 3,3	614.683,87 8,6	580.524,98 1,9
Mali Olmayan Varlıklar	27.910,96 6,4	4.479,160 7	16.714,60 3,8	8.347,487 9	26.815,70 0,2	25.161,90 0,3	536.239,10 9,3	39.020,03 9,5	59.494,82 5,1	2.840.163,4 89,5	280.124,70 5,6	16.071,114, 3	8.687,962, 4	136.917,01 9,5	646.381,59 4,3	581.930,32 3,7
Duran Varlıklar	- 2.192,624, 6	4.392,067 2	12.859,67 3,0	5.882,139 1	20.768,95 4,3	5.869,218, 3	95.906,235 3	18.135,29 4,6	15.682,50 7,6	383.715,889 1	52.594,005 4	106.744,59 7,7	872.729,9 7	70.339,485 7	412.464,93 6,7	202.666,88 5,8
Stoklar	1.560,826, 7	1.885,359 8	129.372,9 -	556,928,1 -	601,574,0 -	1.427,655, 9	86.766,3 -	135,386,0 -	-15.045,2 -	539,838,0 -	263,769,9 -	229,917,4 -	-464,590,5 3	3.652,438, 3	22.435,582, 7	23.234,400 7
Kıymetli Varlıklar	0,0	0,0	0,0	0,0	0,0	-2.549,6 -	6.077,6 -	4.790,5 -	8.585,5 -	2.759,0 -	-15.601,1 -	-1.867,7 -	-0,1 -	-63,5 -	0,0	0,0
Üretilmeyen Varlıklar	28.542,76 4,4	1.972,453 3	3.984,303 8	3.022,276 9	6.648,319 9	17.867,57 5,7	440.240,03 0,1	21.015,34 0,4	43.818,77 7,2	2.455,905,0 03,4	227,282,53 1,5	122,587,66 2,4	9.096,101, 7	62.925,158 9	211,481,07 4,9	356,029,03 7,1
Mali Varlıklar	- 87.216,56 7,2	6.152,867 8	10.692,07 0,2	2.720,357 7	2.561,920 4	3.700,145, 3	1.919,860, 8	3.567,485 8	2.855,112 6	51.380,599, 7	1.328,936, 9	- 3.540,515,2 3	1.869,269, 4	2.894,680, 0	- 30.270,043 7	3.186,594, 5
Parasal Altın ve Özel Çekme Hakları																
Nakit ve Mevduatlar	0,0	0,0	0,0	0,0	0,0	0,0	- 1.994,397, 5	150,034,8 -	0,0	577,476,2 -	-8,481,2 -	33,549,3 -	-25,322,9 -	0,0	-990,3 -	1.123,000, 0
Borçlanma Senetleri	0,0	0,0	0,0	0,0	0,0	0,0	-149,6 -	-45,5 -	0,0	59,710,0 -	0,0	0,0	0,0	0,0	0,0	0,0
Krediler	- 93,093,17 8,5	5.523,9 1	-25,496,9 4,3	-14,330,2 3	122,265,2 0	-768,912,9 0	976,624,2 -	1.863,667 8	-147,941,0 -	-1.788,005,7 9	-195,811,0 5	-67,151,9 -	-409,445,1 -	-320,739,2 -	26,427,442, 9	-293,094,6 1
Hisse Senetleri ve Yatırım Fonları Payı	7.394,213, 2	6.548,346 1	14.412,70 4,3	3.673,364 3	277,494,5 0	2.010,399, 0	440,478,2 -	0,0	0,0	56,090,962, 9	5,789,228, 5	-15,000,0 -	0,0	0,0	0,0	4,128,212, 1
Sigorta, Emeklilik ve Standartlaştırılmış Garantiler	0,0	0,0	0,0	0,0	0,0	0,0	0,0	0,0	0,0	0,0	0,0	0,0	0,0	0,0	0,0	0,0
Mali Türevler ve Çalışanların Stok Opsiyonları	0,0	0,0	0,0	0,0	0,0	0,0	0,0	0,0	0,0	0,0	0,0	0,0	0,0	0,0	0,0	0,0
Diğer Alacak Hesapları	- 1.517,602, 0	401,002,2 3	3.695,137 3	938,676,4 7	2.717,149 7	4.941,631, 4	-461,459,7 -	-1,553,737 7	-2,707,171 6	5,861,182,5 5	4,255,999, 5	3,491,912,7 3	1,434,501, 3	-2,573,940, 7	3,841,610, 4	1,771,523, 1
Yerleşik	87.216,56 7,2	6.152,867 8	10.692,07 0,2	2.720,357 7	2.561,920 4	3.700,145, 3	1.919,860, 8	3.567,485 8	2.855,112 6	51.380,599, 7	1.307,457, 5	- 3.540,514,8 -0,4	1.869,269, 4	2.894,680, 0	- 30.270,043 7	3.186,594, 5
Yerleşik Olmayan	0,0	0,0	0,0	0,0	0,0	0,0	-192,7 -	0,0	0,0	0,0	21,479,4 -	0,0	0,0	0,0	0,0	0,0
Yükümlülükler	-72,3	1.784,356 6	0,0	201,037,4 7	- 4.139,994 3	16,753,06 7,7	- 1.514,014, 8	- 456,719,6 3	6,926,091 3	2,045,305,0 -	-970,268,3 -	3,148,733,7 -	1,367,344, 3	1,117,276, 2	1,427,672, 0	4,591,936, 2

Özel Çekme Hakları																				
Nakit ve Mevduatlar	0,0	0,0	202.596,2	0,0	0,0	0,0	0,0	0,0	0,0	0,0	0,0	0,0	0,0	0,0	0,0	0,0	0,0	0,0	0,0	0,0
Borçlanma Senetleri	0,0	0,0	0,0	0,0	0,0	0,0	0,0	0,0	0,0	0,0	0,0	0,0	0,0	0,0	0,0	0,0	0,0	0,0	0,0	0,0
Krediler	-72,3	189.837,1	1.558,8	0,0	-541,2	0,0	-6.989,9	0,0	-2.573,0	0,0	4.608.297,7	0,0	0,0	0,0	0,0	0,0	0,0	0,0	0,0	854,8
Hisse Senetleri ve Yatırım Fonları Payı	0,0	0,0	0,0	0,0	0,0	0,0	0,0	0,0	0,0	0,0	0,0	0,0	0,0	0,0	0,0	0,0	0,0	0,0	0,0	0,0
Sigorta, Emeklilik ve Standartlaştırılmış Garantiler	0,0	0,0	0,0	0,0	0,0	0,0	-6.055,0	6.926.091,3	536.083,8	636.192,8	585.934,2	985.201,9	1.126.823,7	2.165.754,3	3.910.369,2	0,0	0,0	0,0	0,0	0,0
Mali Türevler ve Çalışanların Stok Opsiyonları	0,0	0,0	0,0	0,0	0,0	0,0	0,0	0,0	0,0	0,0	0,0	0,0	0,0	0,0	0,0	0,0	0,0	0,0	0,0	0,0
Diğer Yükümlülük Hesapları	0,0	1.594.519,4	0,0	4.139.994,3	16.752.526,5	-1.263.958,0	443.674,7	0,0	1.511.794,2	1.606.461,1	2.045.498,1	382.142,3	-9.547,6	-738.082,3	680.712,2	0,0	0,0	0,0	0,0	0,0
Yerleşik	-72,3	1.614.421,1	202.596,2	0,0	16.752.526,5	-1.511.768,6	-456.719,6	6.926.091,3	2.045.305,0	-970.268,3	3.148.733,6	1.367.344,3	1.117.276,2	1.427.672,0	4.591.936,2	0,0	0,0	0,0	0,0	0,0
Yerleşik Olmayan	0,0	169.935,5	1.558,8	0,0	-541,2	-2.246,2	0,0	0,0	0,0	0,0	0,1	0,0	0,0	0,0	0,0	0,0	0,0	0,0	0,0	0,0

Açıklayıcı Notlar																				
Diğer Değer Değişimlerinden Kaynaklanan Net Mali Değer Değişimleri	87.216,49	4.368,511	2.921,395	10.692,07	13.052,92	-405.846,0	3.110,766	9.781,203	53.425,904	2.299,205	6.689,248,9	3.236,613	4.011,956	31.697,715	1.405.341,7	-	-	-	-	-
Diğer Değer Değişimlerine Ait Piyasa Değerinde Brüt Borçlar	-72,3	1.784.356,6	201.037,4	0,0	16.753,06	1.514,014,8	456.719,6	6.926,091,3	2.045,305,0	-970,268,3	3.148,733,7	1.367,344,3	1.117,276,2	1.427,672,0	4.591,936,2	-	-	-	-	-
Diğer Değer Değişimlerine Ait Piyasa Değerinde Borç Yükümlülükleri (Nakit ve Mevduatlar, Borçlanma Senetleri, Krediler, Diğer Yükümlülük Hesapları)	-72,3	1.784,356,6	201,037,4	0,0	16,753,06	1,514,014,8	456,664,6	0,0	1,509,221,2	1,606,461,1	2,562,799,5	382,142,3	-9,547,6	-738,082,3	681,567,0	-	-	-	-	-
Diğer Değer Değişimlerine Ait Piyasa Değerinde Borç Yükümlülükleri (Nakit ve Mevduatlar, Borçlanma Senetleri, Krediler)	-72,3	189,837,1	1,558,8	0,0	-541,2	-250,056,8	-6,989,9	0,0	-2,573,0	0,0	4,608,297,7	0,0	0,0	0,0	854,8	-	-	-	-	-
Diğer Değer Değişimlerine Ait Piyasa Değerinde Borç Yükümlülükleri (Borçlanma Senetleri, Krediler)	-72,3	189,837,1	1,558,8	0,0	-541,2	-250,056,8	-6,989,9	0,0	-2,573,0	0,0	4,608,297,7	0,0	0,0	0,0	854,8	-	-	-	-	-

*Varlık ve yükümlülüklerdeki diğer değer değişimlerine bağlı olarak öz kaynaklardaki değişiklik.

1- Tablo, 5018 sayılı Kamu Mali Yönetimi ve Kontrol Kanununun 52 nci maddesinde verilen yetki çerçevesinde tanımlanan Genel Yönetim Sektöründe yer alan kurumların verilerini içermektedir.

2- Mali istatistik tabloları dış denetimden geçmemiş mali veriler kullanılarak hazırlanmaktadır.

3- Tabloda kullanılan veriler akış verileridir.

4- Genel Yönetim Sektörünü oluşturan alt sektörlere ait detay bilgileri ilgili alt sektörlerin tablo dipnotlarında yer almaktadır.

5- "-" nin bulunduğu hücrelerde yer alması gereken veriler Bakanlığımızca üretilmemektedir.

6- Bu veriler Resmî İstatistik Programı kapsamında üretilmekte ve yayımlanmaktadır.



Varlık ve Yükümlülüklerdeki Diğer Değer Değişimleri Tablosunun, yapılan kalite değerlendirmeye çalışması sonucunda; Resmî İstatistiklerde Ulusal Kalite İlçe ve Standartlara uygulanmış gösteriş kalite logosudur.

6.10. MALİ DURUM TABLOSU



GENEL YÖNETİM SEKTÖRÜ

YILLIK

MALİ DURUM TABLOSU (BİLANÇO)

Bin TL

	2008 YILI	2009 YILI	2010 YILI	2011 YILI	2012 YILI	2013 YILI	2014 YILI	2015 YILI	2016 YILI	2017 YILI	2018 YILI	2019 YILI	2020 YILI	2021 YILI	2022 YILI	2023 YILI
ÖZ KAYNAKLAR (A+B-C)	86.541,92 8,6	131.534,6 99,1	110.718,5 58,3	79.282,04 3,4	31.924,16 1,3	98.035,95 8,8	646.462,6 39,6	749.431,15 7,1	802.461,34 6,1	3.513.206, 844,4	3.659.305, 242,3	3.357.016, 470,9	3.025.798,3 70,2	2.682.422,4 18,4	2.122.343,0 42,6	36.631.282, 398,0
A. Mali Olmayan Varlıklar	164.815,8 06,5	193.398,7 23,1	238.252,3 02,9	275.873,0 45,1	337.753,3 27,4	410.649,4 78,2	974.828,7 61,3	1.057.046, 427,4	1.185.599, 531,2	4.075.488, 961,1	4.360.117, 128,1	4.315.551, 509,0	4.370.957,9 72,1	4.589.759,7 23,3	5.366.326,7 24,3	41.820.460, 920,9
Duran Varlıklar	106.436,9 41,8	132.361,5 73,6	169.898,3 44,3	199.077,8 111,3	250.582,9 89,7	304.513,6 31,1	428.477,3 07,2	487.365,59 8,2	571.033,35 5,6	1.003.170, 460,0	1.065.140, 587,3	884.228,83 0,7	951.287,55 3,1	1.107.093,1 24,1	1.683.448,4 63,7	7.118.469,0 16,5
Bina ve Yapılar	87.539,57 9,9	101.773,9 88,2	128.911,1 36,3	160.023,2 36,3	200.169,4 62,0	247.668,8 76,2	366.277,9 61,3	416.620,76 3,5	487.514,77 2,5	900.834,27 4,7	940.776,41 2,9	734.333,85 6,0	778.974,45 6,1	914.135,65 1,7	1.428.150,0 88,3	6.663.509,1 75,7
Makine ve Teçhizat	18.759,14 4,0	30.506,45 6,6	40.816,73 3,3	38.436,48 4,4	49.136,78 5,3	55.235,67 5,5	60.925,42 6,1	69.585,835 ,8	82.219,734 ,6	100.941,69 4,3	122.993,91 2,3	148.574,52 4,0	171.057,85 7,7	191.536,80 5,0	253.728,20 4,9	451.994,629 ,8
Diğer Duran Varlıklar	138.217,8	81.128,9	170.488,5	618.090,5	1.276.742,4	1.609.079,4	1.273.919,7	1.158.999,0	1.298.848,5	1.394.490,9	1.370.262,1	1.320.450,6	1.255.239,3	1.420.667,4	1.570.170,6	2.965.211,0
Silah Sistemleri	0,0	0,0	0,0	0,0	0,0	0,0	0,0	0,0	0,0	0,0	0,0	0,0	0,0	0,0	0,0	0,0
Stoklar	7.747,040, 7	5.391,172, 9	5.671,026, 4	6.639,170, 1	6.935,419, 5	7.513,302, 8	7.283,113, 7	8.360,675, 1	9.684,187, 9	11.305,308, ,8	13.500,165, ,8	16.416,516, ,5	23.525,833, 0	39.617,356, 7	85.223,625, 2	149.886,734 ,7
Kıymetli Eşyalar	18.647,5	23.242,3	29.228,0	38.766,8	42.498,3	40.065,2	46.124,6	50.452,9	63.890,8	68.026,6	75.289,4	68.382,0	312.752,2	525.602,8	864.396,9	22.992,012, 9
Üretilemeyen Varlıklar	50.613,17 6,6	55.622,73 4,3	62.653,70 4,2	70.117,29 7,0	80.192,41 9,9	98.582,47 9,1	539.022,2 15,9	561.269,70 1,2	604.818,09 6,8	3.060,945, 165,7	3.281.401, 085,6	3.414.837, 779,9	3.395.831,8 33,8	3.442.523,6 39,8	3.596.790,2 38,5	34.529.113, 156,8
Arazi	50.606,55 8,4	55.612,49 3,5	62.637,89 3,4	70.096,30 3,7	80.154,30 2,7	98.528,93 5,2	538.872,2 39,5	561.232,60 1,1	604.766,22 6,4	3.060,894, 453,9	3.281.286, 239,4	3.414.832, 204,0	3.395.817,7 94,0	3.442.505,1 99,4	3.596.761,6 21,8	34.529.077, 714,7
Yereln Varlıkları	0,0	0,0	0,0	0,0	0,0	0,0	0,0	0,0	0,0	0,0	0,0	0,0	0,0	0,0	0,0	0,0
Diğer Doğal Varlıklar	0,0	0,0	0,0	0,0	0,0	0,0	0,0	0,0	0,0	0,0	0,0	0,0	0,0	0,0	0,0	0,0
Maddi Olmayan Üretilemeyen Varlıklar	6.618,2	10.240,8	15.810,8	20.993,2	38.117,2	53.543,9	149.976,4	37.100,2	51.870,5	50.711,8	114.846,2	5.575,9	14.039,8	18.440,4	28.616,8	35.442,1
B. Mali Varlıklar	174.685,0 17,8	183.235,9 27,6	199.745,7 81,2	232.681,7 03,8	256.851,9 73,3	309.218,6 37,5	354.060,9 35,7	421.991,19 8,3	469.471,90 5,2	460.281,94 0,9	521.710,02 1,0	643.861,28 9,3	922.993,54 5,9	1.363.094,3 92,9	2.305.374,3 28,7	4.045.744,1 70,3
Parasal Altın ve Özel Çekme Hakları	41.681,24 4,6	50.253,66 5,2	44.517,73 6,2	52.465,32 8,3	54.926,92 0,3	67.849,43 7,4	60.193,44 6,6	79.888,037 ,9	77.411,735 ,5	111.497,98 8,4	98.599,217 ,8	138.402,34 3,7	278.237,71 4,2	446.538,78 8,6	908.294,97 5,4	1.545.167,4 10,2
Nakit ve Mevduatlar	38.484,17	57.716,0	88.677,0	117.308,6	210.907,2	354.781,1	210.019,9	236.498,9	266.470,4	387.044,6	13.780.606 ,0	13.803.633 ,1	13.684.126, 7	13.560.738, 9	16.231.433, 9	14.969.950, 1
Borçlanma Senetleri	375.429,6	40.271,29	37.085,03	43.227,96	41.545,69	46.049,27	46.474,30	51.739,545	60.596,353	64.969,158	80.459,903	116.218,01	178.056,50	264.528,62	441.269,72	834.619,264
Krediler	2,0	7,1	4,4	1,0	6,7	9,9	9,9	7,5	1,7	3,1	3,3	3,1	8,9	5,5	6,4	9,9
Hisse Senetleri ve Yatırım Fonları Payı	53.166,36 9,6	61.037,86 4,0	76.313,96 5,6	83.761,87 0,8	91.491,02 2,4	103.724,2 02,3	124.827,8 43,8	148.749,86 0,0	163.691,98 4,7	97.301,543 ,1	110.358,15 8,3	138.091,15 3,6	153.693,32 6,3	210.794,85 9,7	276.601,23 2,8	507.753.732 ,5
Sigorta, Emeklilik ve Standartlaştırılmış Garantiler	0,0	0,0	0,0	0,0	0,0	0,0	0,0	0,0	0,0	0,0	0,0	0,0	0,0	0,0	0,0	0,0
Mali Türevler ve Çalısanların Stok Opsiyonları	40.977,80 1,9	31.615,38 5,4	41.740,36 8,0	53.109,23 5,1	68.677,42 6,0	91.240,94 0,0	122.355,3 15,5	141.377,25 6,5	167.505,36 0,9	186.126,20 6,0	218.512,13 5,5	237.346,14 5,7	299.321,86 9,7	427.671,38 0,3	662.976,96 0,1	1.143.233,8 12,5
Diğer Alacak Hesapları																

Yerleşik	151.116,5	155.753,5	177.357,0	206.448,8	232.101,7	275.988,6	324.843,2	398.013,96	441.544,46	430.042,12	482.086,85	598.068,42	864.972,52	1.262.467,1	2.155.429,8	3.794.479,8
Parasal Altın ve Özel Çekme Hakları	27.156,43	32.162,95	32.314,67	39.097,05	43.509,23	51.783,63	50.393,99	79.578,096	77.199,704	111.199,10	97.890,591	137.359,95	277.406,81	444.918,22	905.066,65	1.539.049,3
Nakit ve Mevduatlar	5,2	9,4	2,4	6,2	4,0	7,9	8,7	4	1	9,6	5	4,2	8,9	9	6,8	30,0
Borçlanma Senetleri	375.429,6	571.716,0	88.677,0	117.308,6	210.907,2	354.781,1	210.019,9	236.498,9	266.470,4	387.044,6	13.780.606	13.803.633	13.684.126,	13.560.738,	16.231.433,	14.969.950,
Krediler	34.792,39	35.960,64	32.077,04	36.192,31	33.842,40	35.111,31	33.509,68	35.793,721	42.419,455	46.455,557	46.439,595	86.439,595	139.851,19	195.814,48	339.951,26	662.471,483
Hisse Senetleri ve Yatırım Fonları Payı	51.483,15	59.248,95	74.275,36	81.004,27	88.750,51	100.251,5	121.045,3	144.150,47	157.411,80	89.614,347	100.916,71	126.419,33	137.821,11	183.402,75	235.747,83	440.417,014
Sigorta, Emeklilik ve Standartlaştırılmış Garantiler	0,0	0,0	0,0	0,0	0,0	0,0	0,0	0,0	0,0	0,0	0,0	0,0	0,0	0,0	0,0	0,0
Mali Türevler ve Çalışanların Stok Opsiyonları	0,0	0,0	0,0	0,0	0,0	0,0	0,0	0,0	0,0	0,0	0,0	0,0	0,0	0,0	0,0	0,0
Diğer Alacak Hesapları	37.309,11	28.323,29	38.601,26	50.037,87	65.788,67	88.487,34	119.684,2	138.255,17	164.247,02	182.386,06	214.959,19	234.045,90	296.209,26	424.770,99	658.432,69	1.137.572,0
Yerleşik Olmayan	23.568,48	27.482,35	22.888,76	26.232,87	24.750,24	33.229,98	29.217,68	23.977,229	27.927,441	30.239,815	39.623,166	45.792,861	58.021,022,	100.627,19	149.944,43	251.264,320
Parasal Altın ve Özel Çekme Hakları	14.524,80	18.090,70	12.203,06	13.368,27	11.417,68	16.065,79	9.799,447,	309.941,5	212.031,4	298.878,8	708.626,3	1.042.389,	830.895,4	1.620.568,5	3.228.318,6	6.118.080,2
Nakit ve Mevduatlar	0,0	0,0	0,0	0,0	0,0	0,0	0,0	0,0	0,0	0,0	0,0	0,0	0,0	0,0	0,0	0,0
Borçlanma Senetleri	3.691,776,	4.310,650,	5.007,992,	7.035,650,	7.703,293,	10.937,96	12.964,62	15.945,823	18.176,897	18.513,600	25.920,160	29.778,418	38.205,313,	68.714,141,	101.318,45	172.147,781
Krediler	1.683,219,	1.788,904,	2.038,600,	2.757,594,	2.740,507,	3.472,625,	3.782,514,	4.599,383,	6.280,178,	7.687,196,	9.441,441,	11.671,818	15.872,207,	27.392,105,	40.853,394,	67.336,717,
Hisse Senetleri ve Yatırım Fonları Payı	0,0	0,0	0,0	0,0	0,0	0,0	0,0	0,0	0,0	0,0	0,0	0,0	0,0	0,0	0,0	0,0
Sigorta, Emeklilik ve Standartlaştırılmış Garantiler	0,0	0,0	0,0	0,0	0,0	0,0	0,0	0,0	0,0	0,0	0,0	0,0	0,0	0,0	0,0	0,0
Mali Türevler ve Çalışanların Stok Opsiyonları	3.668,685,	3.292,091,	3.139,104,	3.071,355,	2.888,755,	2.753,592,	2.671,090,	3.122,081,	3.258,334,	3.740,139,	3.532,938,	3.300,236,	0,0	0,0	0,0	0,0
Diğer Alacak Hesapları	0,0	0,0	0,0	0,0	0,0	0,0	0,0	0,0	0,0	0,0	0,0	0,0	0,0	0,0	0,0	0,0
C. Yükümlülükler	426.042,7	508.169,2	548.716,6	587.836,7	626.529,4	621.832,1	682.427,0	729.606,46	852.610,09	1.022.564,	1.222.521,	1.602.396,	2.268.153,1	3.270.431,6	5.549.358,0	9.234.922,6
Özel Çekme Hakları	862.374,8	906.700,0	1.057,423,	993.572,2	1.139.325,	1.290.908,	1.501.555,	1.815,123,	2.086,841,	2.334,760,	2.731,196,	3.145,571,	3.632,618,6	4.231,067,2	4.785,163,0	5.465,963,6
Nakit ve Mevduatlar	321.188,1	394.589,7	428.549,1	442.176,3	488.531,2	485.400,1	539.404,2	556.238,22	621.475,53	743.664,53	885.270,13	1.223.505,	1.774.661,1	2.514.655,7	4.508.545,8	6.828.885,2
Borçlanma Senetleri	81,8	16,0	50,4	0,4	38,9	39,3	95,5	4,5	9,8	9,8	2,6	0,74,1	85,0	85,0	0,9	47,1
Krediler	55.800,46	61.646,77	65.449,87	76.427,18	69.940,38	85.799,23	86.362,05	97.303,403	130.852,48	162.590,32	205.234,48	224.727,85	297.902,22	495.584,83	678.466,98	1.116.829,6
Hisse Senetleri ve Yatırım Fonları Payı	0,0	0,0	0,0	0,0	0,0	0,0	0,0	0,0	0,0	0,0	0,0	0,0	0,0	0,0	0,0	0,0
Sigorta, Emeklilik ve Standartlaştırılmış Garantiler	165.397,1	226.495,1	281.797,9	300.409,6	718.583,6	901.478,8	1.328,510,	2.147,137,	12.516,745	14.310,549	17.982,950	21.872,193	28.528,970,	36.429,358,	62.079,731,	109.150,603
Hayatı Olmayan Teknik Rezervler	0,0	0,0	0,0	0,0	0,0	0,0	0,0	0,0	0,0	0,0	0,0	0,0	0,0	0,0	0,0	0,0
Hayat Sigortaları ve Yıllık Haklar	0,0	0,0	0,0	0,0	0,0	0,0	0,0	0,0	0,0	0,0	0,0	0,0	0,0	0,0	0,0	0,0
Emeklilik Hakları	0,0	0,0	0,0	0,0	0,0	0,0	0,0	0,0	0,0	0,0	0,0	0,0	0,0	0,0	0,0	0,0
Emeklilik Yönetimi Üzerinden Emeklilik Fonu Talepleri	165.397,1	226.495,1	281.797,9	300.409,6	718.583,6	901.478,8	1.328,510,	2.147,137,	12.516,745	14.310,549	17.982,950	21.872,193	28.528,970,	36.429,358,	62.079,731,	109.150,603
Standartlaştırılmış Garantiler Üzerinden Karşılıklar	0,0	0,0	0,0	0,0	0,0	0,0	0,0	0,0	0,0	0,0	0,0	0,0	0,0	0,0	0,0	0,0
Mali Türevler ve Çalışanların Stok Opsiyonları	0,0	0,0	0,0	0,0	0,0	0,0	0,0	0,0	0,0	0,0	0,0	0,0	0,0	0,0	0,0	0,0
Diğer Yükümlülük Hesapları	48.026,32	50.799,57	53.378,40	67.939,32	66.199,93	48.440,39	53.830,63	72.102,579	85.678,482	99.663,893	111.303,14	129.145,63	163.428,13	219.530,65	295.480,32	1.174.591,2
	9,1	6,5	0,2	2,4	0,4	2,2	9,3	8,	2,	0,	6,8	7,5	4,3	3,1	7,8	56,4

D1*** Görünen Değerde Borç Yüklümlükleri	304.524,1	385.971,1	-	425.284,8	438.916,9	461.168,5	-	312.613,5	453.193,9	456.365,13	619.716,73	716.798,92	846.805,21	1.140.371,1	1.439.418,	1.965.128,3	3.056.129,0	2.040.183,9	6.871.853,4
Piyasa Değerinde Net Borç (D4)	04,7	96,2	26,9	504,198,9	535,371,4	571,602,5	11,1	19,4	65,5	0,3	7,6	9,4	1,8	25,2	974,3	84,2	95,9	36,0	60,8
Piyasa Değerinde Brüt Borç (D4), Net Nakit ve Mevduatlar	384,361,5	457,915,5	504,198,9	503,917,1	535,071,0	570,883,9	535,081,2	620,905,1	647,571,29	762,681,60	9,4	775,198,35	911,066,06	1.123,922,	1.463,993,	1.989,915,4	2.823,892,9	4.641,063,0	7.689,755,2
D3* Borç Yüklümlükleri Net Nakit ve Mevduatlar	384,196,1	457,689,0	503,917,1	503,917,1	535,071,0	570,883,9	535,081,2	620,905,1	647,571,29	762,681,60	9,4	775,198,35	911,066,06	1.123,922,	1.463,993,	1.989,915,4	2.823,892,9	4.641,063,0	7.689,755,2
D2** Borç Yüklümlükleri Net Nakit ve Mevduatlar	336,169,7	406,889,5	450,538,7	467,131,7	504,640,8	587,836,7	626,529,4	621,832,1	682,425,38	729,606,46	8,6	677,003,12	797,091,62	994,636,59	1.312,976,	1.791,958,3	2.567,932,8	4.283,502,9	6.406,013,4
D1*** Borç Yüklümlükleri Net Nakit ve Mevduatlar	335,307,4	405,982,8	449,481,2	466,138,1	503,547,7	587,836,7	626,529,4	621,832,1	682,425,38	729,606,46	8,6	677,003,12	797,091,62	994,636,59	1.312,976,	1.791,958,3	2.567,932,8	4.283,502,9	6.406,013,4
Yüksek Değerde Satılabilir Senetler	378,520,8	437,141,3	463,647,8	507,336,8	512,298,6	566,455,2	584,294,2	642,448,57	733,322,45	875,604,99	1.130,088,	1.406,424,	2.001,640,0	3.030,243,7	4.762,817,7	7.750,929,3	14,0	-	-
Ulusal Tanıma Göre Devlet Borcu	17,6	08,9	11,2	83,5	94,2	02,9	76,2	8,9	0,2	6,4	116,0	017,9	23,6	88,9	24,0	88,9	-	-	-
Açılış Stok Durumu	107,726,0	164,815,8	193,398,7	238,252,3	275,873,0	337,753,3	410,649,4	974,828,76	1,057,046,	1,185,599,	4,075,488,	4,360,117,	4,315,551,5	4,370,957,9	4,589,759,7	5,366,326,7	-	-	-
Mali Olmayan Varlıklar (Açılış Bilançosu)	68,5	06,5	23,1	199,745,7	232,681,7	256,851,9	309,218,6	354,060,93	421,991,19	469,471,90	460,281,94	521,710,02	643,861,28	922,993,54	1.363,094,3	2.305,374,3	-	-	-
Mali Varlıklar (Açılış Bilançosu)	25,3	17,8	27,6	81,2	03,8	73,3	37,5	7,6	8,6	5,2	0,9	1,0	9,3	5,9	92,9	28,7	-	-	-
Yükümlülükler (Açılış Bilançosu)	370,568,0	426,042,7	508,169,2	548,716,6	587,836,7	626,529,4	621,832,1	682,425,38	729,606,46	852,610,09	1,022,564,	1,222,521,	1,602,396,3	2,268,153,1	3,270,431,6	5,549,358,0	-	-	-
D1*** Piyasa Değerinde Borç Yüklümlükleri (Açılış Bilançosu)	330,467,1	376,988,6	456,236,4	493,999,0	518,603,4	558,471,6	571,199,3	625,764,67	653,541,62	752,328,02	906,254,85	1,090,504,	1,448,232,9	2,072,563,4	3,010,240,6	5,187,012,7	-	-	-
Diğer Açılışta Notlar	63,1	51,7	88,2	20,8	88,1	23,0	77,3	9,3	7,8	1,3	4,2	613,3	24,7	24,7	18,7	87,9	-	-	-
Nominal Değerdeki İmtiyazlı Krediler	-	-	-	-	-	-	-	-	-	-	-	-	-	-	-	-	-	-	-
İmtiyazlı Faiz Oranlarında Kredilerden Kaynaklanan Örtülü Transferler	-	-	-	-	-	-	-	-	-	-	-	-	-	-	-	-	-	-	-
Ödemesi Geçmiş Borçlar	8,769,930,	10,055,58	11,713,26	15,942,94	17,527,85	23,173,68	26,255,24	58,239,158	94,642,811	107,833,19	189,847,16	260,312,87	313,191,12	628,187,07	936,551,11	1,374,647,9	-	-	-
Açık Koşullu Yüklümlükler	1	1,4	3,1	2,1	6,6	6,8	0,5	0	5	2,3	5,7	6,2	0,1	1,8	8,3	54,3	-	-	-
Kamu Garantili Borçlar	8,769,930,	10,055,58	11,713,26	15,942,94	17,527,85	23,173,68	26,255,24	58,239,158	94,642,811	107,833,19	189,847,16	260,312,87	313,191,12	628,187,07	936,551,11	1,374,647,9	-	-	-
Diğer Açık Koşullu Yüklümlükler	1	1,4	3,1	2,1	6,6	6,8	0,5	0	5	2,3	5,7	6,2	0,1	1,8	8,3	54,3	-	-	-
Sosyal Güvenlik Faydaları İçin Net Örtük Yüklümlükler	0,0	0,0	0,0	0,0	0,0	0,0	0,0	0,0	0,0	0,0	0,0	0,0	0,0	0,0	0,0	0,0	-	-	-
Gerçeğe Uygun Değerde Tahsilatı Geçmiş Krediler	-	-	-	-	-	-	-	-	-	-	-	-	-	-	-	-	-	-	-
Nominal Değerde Tahsilatı Geçmiş Krediler	-	-	-	-	-	-	-	-	-	-	-	-	-	-	-	-	-	-	-

* D3 yükümlülük tanımı; nakit ve mevduatlar, borçlanma senetleri, krediler ve diğer yükümlülük hesapları içermektedir.

** D2 yükümlülük tanımı; nakit ve mevduatlar, borçlanma senetleri ve kredileri içermektedir.

*** D1 yükümlülük tanımı; borçlanma senetleri ve kredileri içermektedir.

1- Tablo, 5018 sayılı Kamu Mali Yönetimi ve Kontrol Kanununun 52 nci maddesinde verilen yetki çerçevesinde tanımlanan Genel Yönetim Sektöründe yer alan kurumların verilerini içermektedir.

2- Tabloda kullanılan veriler stok verileridir.

3- Mali istatistik tabloların dış dencimden geçirmiş mali veriler kullanılarak hazırlanmıştır.

4- "-" nin bölünmüş bölgede yer alması gereken veriler Bakanlığımızca üretilmemektedir.

5- Bu veriler Resmi İstatistik Programı kapsamında üretilmekte ve yayımlanmaktadır.

6- Tablo uluslararası standartlara göre hazırlanmış olup metodolojik farklılıklar nedeniyle Resmi İstatistik Programının (2022-2026) Devlet Mali İstatistikleri başlığı altında istatistik üreten Kurumlarla farklılıklar göstermektedir.



Mali Durum Tablosunun, yapılan kalite değerlendirmeye çalışması sonucunda; Resmi İstatistiklerde Ulusal Kalite İlke ve Standartlara uygulanmış gösterir kalite logosudur.

6.11. HARCAMALARIN FONKSİYONEL SINIFLANDIRILMASI TABLOSU

GENEL YÖNETİM SEKTÖRÜ
YILLIK

HARCAMALARIN FONKSİYONEL SINIFLANDIRILMASI TABLOSU

Bin TL

	2008 YILI	2009 YILI	2010 YILI	2011 YILI	2012 YILI	2013 YILI	2014 YILI	2015 YILI	2016 YILI	2017 YILI	2018 YILI	2019 YILI	2020 YILI	2021 YILI	2022 YILI	2023 YILI
HARCAMALAR TOPLAMI	341.970,5 99,9	389.487,5 20,3	417.631,7 12,1	462.537,6 06,0	510.921,5 88,0	587.664,2 88,2	648.735,3 67,7	735.627,9 32,5	893.485,3 33,8	1.057.347,9 58,3	1.288.129,7 87,9	1.501.422,7 83,6	1.803.547,0 77,8	2.341.114,5 77,7	4.470.481,6 89,9	9.345.360,1 15,8
1. Genel Kamu Hizmetleri	71.788,02 6,6	77.367,09 3,4	71.680,70 5,4	75.408,84 4,7	69.673,83 0,1	100.459,5 17,3	99.353,43 4,6	110.529,6 38,0	121.059,4 35,8	166.476,92 3,3	216.218,14 9,9	213.051,43 1,2	273.741,97 4,0	417.820,01 4,0	1.024.072,0 51,0	1.694.886,7 61,1
Yaşama ve Yürütme Organları, Finansal ve Mali İşler, Dışişleri Hizmetleri	-	-	-	-	-	-	20.144,77 9,1	25.051,69 9,4	24.036,18 0,1	44.170,686, 2	38.141,331, 3	35.119,180, 4	27.361,112, 8	42.254,264, 7	84.498,233, 8	154.878,01 7,7
Dış Ekonomik Yardım Hizmetleri	-	-	-	-	-	-	481.237,7 8,7	283.197,0 5,7	474.344,5 6,3	499.824,0 1	710.411,0 8	561.829,4 8	601.471,1 2	1.554.921,4 9,9	705.755,9 7,2	1.551.776,8 9,5
Genel Hizmetler	-	-	-	-	-	-	25.198,41 8,7	28.227,24 5,7	32.867,08 6,3	40.612,838, 1	50.226,759, 8	55.609,219, 8	59.303,436, 2	112.389,75 9,9	194.282,14 7,2	412.158,98 9,5
Temel Araştırma Hizmetleri	-	-	-	-	-	-	1.511,292 7	1.822,051 3	1.835,237 7	1.753,945,9 5	2.159,572,0 6,5	2.194,350,8 3,4	2.864,619,4 1,1	4.856,000,4 2,0	7.485,722,9 2,4	20.951,600, 5
Borç Yönetimi Hizmetleri	-	-	-	-	-	-	46.895,64 4,8	47.502,91 3,3	53.793,68 5,7	69.666,323, 5	112.809,20 6,5	112.972,77 3,4	160.851,39 1,1	236.772,66 2,0	715.485,06 2,4	1.047.800,2 43,5
Genel Nitelikli Transferlere İlişkin Hizmetler	-	-	-	-	-	-	0,0	2.530,131 3	2.554,152 4	3.012,743,0 4	3.429,513,2 6	618,920,5 0	4.919,243,8 1,1	6.220,229,5 6	12.294,003, 6	20.618,983, 0
Genel Kamu Hizmetlerine İlişkin Araştırma ve Geliştirme Hizmetleri	-	-	-	-	-	-	849.701,9 0	1.372,988 3	1.824,717 5	1.293,845,1 5	1.446,344,2 6	1.034,691,7 2	1.186,148,8 9	2.939,993,2 8	4.858,007,3 8	5.102,844,5 5
Sınıflandırmaya Girmeyen Genel Kamu Hizmetleri	-	-	-	-	-	-	4.272,359 6	3.739,411 6	3.674,031 6	5.466,717,4 6	7.295,011,9 6	4.940,465,3 3	16.654,550, 9	10.832,182, 8	4.463,117,9 5	31.824,305, 5
2. Savunma Hizmetleri	14.794,54 1,8	16.679,44 0,5	17.195,08 4,4	18.696,28 6,3	21.582,34 7,3	24.278,99 1,8	28.293,54 3,4	30.645,68 8,2	36.845,69 7,0	47.149,427, 5	68.232,980, 6	84.009,087, 2	93.535,438, 1	110.009,73 3,0	185.006,02 9,7	350.271,11 4,1
Askeri Savunma Hizmetleri	-	-	-	-	-	-	27.863,79 6,3	29.852,46 6,4	35.699,41 7,0	45.136,983, 4	64.901,815, 8	79.490,440, 1	88.031,372, 2	106.405,15 0,3	178.390,73 9,0	332.070,40 6,1
Sivil Savunma Hizmetleri	-	-	-	-	-	-	246.441,4 0	164.046,2 0	234.198,6 0	297.299,8 0	119.500,8 0	124.014,2 0	141.598,0 0	357.736,9 0	730.368,1 0	1.832.516,8 0
Dış Askeri Yardım Hizmetleri	-	-	-	-	-	-	60.018,0 0	39.500,0 0	48.750,0 0	52.722,2 0	114.000,0 0	13.750,0 0	240.808,0 0	95.103,3 0	324.212,7 0	300.010,0 0
Savunmaya İlişkin Araştırma ve Geliştirme Hizmetleri	-	-	-	-	-	-	0,0	0,0	0,0	0,0	0,0	0,0	0,0	0,0	0,0	0,0
Sınıflandırmaya Girmeyen Savunma Hizmetleri	-	-	-	-	-	-	123.287,7 0	589.675,7 0	863.331,4 0	1.662.422,1 0	3.097.663,9 0	4.380.882,9 0	5.121.659,9 0	3.151.742,4 0	5.560.709,8 0	16.068,181, 1

3. Kamu Düzeni ve Güvenlik Hizmetleri	15.554.83 5,6	17.304.07 6,8	20.366.82 9,2	23.916.05 8,6	29.190.41 4,1	31.171.30 4,2	38.150,36 1,5	45.242.70 8,8	54.667.24 3,4	63.062.082, 7	77.802.946, 8	92.929.921, 4	112.062.18 7,0	126.408.93 2,1	222.248.80 1,5	448.028.98 3,9
Güvenlik Hizmetleri	-	-	-	-	-	-	26.088.13 0,0	29.609.82 5,9	35.824.51 4,1	39.792.141, 8	50.294.133, 8	61.257.707, 5	73.691.350, 2	82.417.838, 1	142.861.52 8,9	277.510.96 2,3
Yangından Korunma Hizmetleri	-	-	-	-	-	-	1.115.960 ,5	1.402.708 ,8	1.629.540 ,5	1.660.214,1	1.670.866,1	1.898.026,7	1.959.336,7	2.533.926,4	4.635.509,4	8.764.118,5
Mahkeme Hizmetleri	-	-	-	-	-	-	6.080.190 ,5	5.856.740 ,9	7.157.480 ,8	8.084.314,3	9.906.051,0	12.521.842, 9	15.106.295, 8	16.378.720, 3	30.106.913, 0	71.573.823, 9
Cezevi İdaresi Hizmetleri	-	-	-	-	-	-	2.574.574 ,3	5.671.161 ,9	6.706.833 ,3	8.967.189,8	10.301.978, 9	11.403.090, 9	13.945.907, 9	12.927.429, 9	23.647.490, 2	48.479.451, 7
Kamu Düzeni ve Güvenliğe İlişkin Araştırma ve Geliştirme Hizmetleri	-	-	-	-	-	-	3.609,2	3.835,9	10.720,8	11.270,8	11.550,6	11.966,6	13.082,2	12.673,5	18.933,9	17.481,5
Sınıflandırmaya Girmeyen Kamu Düzeni ve Güvenlik Hizmetleri	-	-	-	-	-	-	2.287.897 ,0	2.698.435 ,4	3.338.153 ,8	4.546.952,0	5.618.366,4	5.837.286,8	7.346.214,1	12.138.343, 9	20.978.426, 1	41.683.146, 0
4. Ekonomik İşler ve Hizmetler	37.668.80 6,0	40.135.45 9,8	51.437.66 2,1	54.973.61 6,8	65.860.91 8,7	67.899.78 1,6	72.051.84 4,7	80.991.25 1,1	113.421.5 07,4	112.083.40 9,9	149.133.63 8,4	160.769.32 9,6	239.458.09 6,0	356.089.03 8,2	726.565.16 1,4	1.195.056.2 91,6
Genel Ekonomik İşler ve Hizmetler	-	-	-	-	-	-	7.357.481 ,2	5.335.957 ,9	10.763.95 5,5	9.142.188,1	17.733.508, 1	20.789.693, 1	59.312.834, 1	59.816.777, 9	52.710.678, 9	130.074.54 6,7
Tarım, Ormanlık, Balıkçılık ve Avcılık Hizmetleri	-	-	-	-	-	-	2.111.672 ,3	23.780.80 0,3	27.489.65 0,8	31.848.177, 3	33.905.305, 0	41.055.290, 8	49.246.138, 0	55.019.622, 7	113.775.38 5,5	260.490.44 9,6
Yakıt ve Enerji Hizmetleri	-	-	-	-	-	-	1.025.405 ,8	1.404.707 ,0	4.818.139 ,4	3.768.093,7	2.446.368,1	4.116.717,9	3.970.883,0	79.413.142, 0	124.623.44 4,9	203.570.27 6,5
Madencilik, İmalat ve İnşaat Hizmetleri	-	-	-	-	-	-	2.608.600 ,0	4.147.633 ,4	4.594.207 ,2	6.654.051,8	8.339.326,5	7.695.388,1	7.879.671,9	13.238.191, 8	20.446.444, 2	33.300.885, 0
Ulaştırma Hizmetleri	-	-	-	-	-	-	28.584.62 ,3	33.660.13 1,0	51.718.64 5,0	46.212.221, 4	69.955.494, 9	73.265.789, 2	102.306.05 0,4	122.123.89 4,3	267.569.85 4,9	413.909.92 3,4
İletişim Hizmetleri	-	-	-	-	-	-	446.942,4	909.870,6	1.396.766 ,8	852.249,7	999.275,0	1.209.298,9	2.866.401,3	1.000.638,3	2.348.157,8	5.793.563,7
Diğer Endüstriler	-	-	-	-	-	-	10.436.38 ,7	9.927.699 ,8	10.906.79 2,7	12.565.285, 8	14.416.872, 8	11.631.275, 1	12.728.027, 2	23.926.139, 1	48.286.714, 4	78.589.967, 9
Ekonomik Faaliyetlere İlişkin Araştırma ve Geliştirme Hizmetleri	-	-	-	-	-	-	333.887,6	402.736,3	487.847,1	490.695,0	561.390,3	562.393,7	512.870,5	718.614,4	2.448.765,4	5.507.792,4
Sınıflandırmaya Girmeyen Ekonomik İşler ve Hizmetler	-	-	-	-	-	-	141.792,3 ,9	1.421.714 ,9	1.245.503 ,0	550.447,2	776.097,9	443.482,9	635.219,6	832.017,6	94.355.715, 4	63.818.886, 6
5. Çevre Koruma Hizmetleri	3.242.597 ,7	3.233.187 ,4	3.808.255 ,9	5.205.444 ,2	5.359.708 ,1	5.743.775 ,5	6.670.795 ,0	8.264.920 ,9	9.792.879 ,7	11.800.981, 6	14.001.897, 1	13.171.703, 3	14.123.609, 6	19.240.787, 6	37.042.859, 4	64.904.468, 6
Atık Yönetimi Hizmetleri	-	-	-	-	-	-	4.410.705 ,5	5.385.340 ,1	6.101.264 ,4	7.095.425,0	8.352.368,1	8.795.538,8	9.322.284,4	10.986.723, 6	21.055.938, 3	37.299.427, 1
Ank Su Yönetimi Hizmetleri	-	-	-	-	-	-	106.438,7	194.113,1	259.761,9	301.143,0	380.071,9	463.617,2	355.340,5	1.449.633,3	1.907.177,1	1.708.073,2
Kirliliğin Azaltılması Hizmetleri	-	-	-	-	-	-	628.636,7	756.117,3	963.615,0	1.281.192,9	1.790.457,9	967.690,4	1.510.243,2	1.840.588,4	3.401.519,3	7.556.807,1
Doğal ortamın ve Bio Çeşitliliğin Korunması	-	-	-	-	-	-	939.892,8 ,0	1.112.438 ,0	1.518.345 ,5	2.122.548,8	2.153.084,1	1.460.641,2	1.517.226,8	3.099.890,7	6.029.472,3	11.457.085, 7

Çevre Korumaya İlişkin Araştırma ve Geliştirme Hizmetleri	-	-	-	-	-	96.996,5	119.484,6	213.725,4	75.062,6	208.687,2	176.576,6	162.633,4	227.382,6	478.540,9	993.625,2
Sınıflandırmaya Girmeyen Çevre Koruma Hizmetleri	-	-	-	-	-	488.124,8	697.427,8	736.167,5	925.609,3	1.117.227,9	1.307.639,2	1.255.881,1	1.636.569,0	4.170.211,5	5.889.450,4
6. İskan ve Toplum Refahı Hizmetleri	11.938,73	12.605,88	14.175,80	16.213,95	16.592,91	15.199,31	17.112,25	23.942,22	41.502,635,	39.834,002,	43.636,582,	35.553,457,	43.047,528,	101.516,44	218.083,62
İskan İşleri ve Hizmetleri	-	-	-	-	-	6.144,794	4.819,795	9.389,526	19.217,630,	8.433,544,3	17.090,508,	15.061,170,	10.421,723,	19.912,913,	93.242,050,
Toplum Refahı Hizmetleri	-	-	-	-	-	10.536,74	7.975,305	10.748,70	16.454,195,	17.655,198,	20.573,290,	13.275,225,	21.205,649,	52.504,815,	81.378,528,
Su Temini İşleri ve Hizmetleri	-	-	-	-	-	1.812,809	1.712,856	1.682,849	2.429,518,6	3.746,484,6	3.006,041,3	3.224,102,0	4.206,206,4	10.723,968,	16.998,104,
Sokak ve Caddelerin Aydınlatılması Hizmetleri	-	-	-	-	-	1.068,811	1.088,997	1.137,259	1.317,091,6	1.533,132,5	2.030,645,7	2.652,535,7	3.242,197,8	11.306,913,	25.228,408,
İskan ve Toplum Refahına İlişkin Araştırma ve Geliştirme Hizmetleri	-	-	-	-	-	1.808,462	649,989,3	373,862,7	1.258,522,7	440,016,4	362,253,9	492,648,0	476,994,2	1.057,487,2	2.223,687,0
Sınıflandırmaya Girmeyen İskan ve Toplum Refahı Hizmetleri	-	-	-	-	-	784,243,8	865,309,8	610,014,4	825,675,9	1.025,626,7	573,841,9	847,775,7	3.494,757,9	6.010,347,2	-987,156,0
7. Sağlık Hizmetleri	52.143,54	68.775,14	74.186,52	78.490,67	81.756,82	95.015,64	121.955,4	139.334,4	164.620,83	191.538,92	238.077,14	300.026,01	378.469,92	662.038,33	1.385.638,3
Tıbbi Ürünler, Cihaz ve Ekipmanlara İlişkin İşler ve Hizmetler	-	-	-	-	-	75,054,0	114,926,2	94,841,1	159,554,5	214,484,4	196,423,4	200,338,5	228,600,8	380,556,6	697,097,0
Ayakta Yürütülen Tedavi Hizmetleri	-	-	-	-	-	4,913,470	5,342,736	6,347,107	7,001,828,4	8,426,935,3	10,180,370,	11,615,153,	13,268,886,	22,965,846,	46,130,418,
Hastane İşleri ve Hizmetleri	-	-	-	-	-	44,100,11	53,095,12	59,858,90	67,734,532,	75,447,864,	96,782,193,	136,709,33	161,191,86	321,829,12	697,817,77
Halk Sağlığı Hizmetleri	-	-	-	-	-	4,182,261	5,336,662	6,340,554	10,358,023,	10,362,250,	12,395,213,	17,380,421,	30,672,675,	38,996,354,	63,158,800,
Sağlık Hizmetlerine İlişkin Araştırma ve Geliştirme Hizmetleri	-	-	-	-	-	19,909,7	27,617,5	12,105,3	20,128,0	23,267,6	136,310,1	11,390,3	82,152,5	147,510,0	358,708,1
Sınıflandırmaya Girmeyen Sağlık Hizmetleri	-	-	-	-	-	51,235,38	58,038,38	66,680,97	79,346,763,	97,064,126,	118,386,63	134,109,37	173,025,75	277,718,94	577,474,90
8. Dinlenme, Kültür ve Din Hizmetleri	6.948,502	7.409,907	8.846,403	10.720,92	12.425,93	13.883,13	19.142,60	21.130,98	24.921,480,	28.662,061,	28.833,358,	33.603,102,	43.625,830,	91.173,002,	174.267,50
Dinlenme ve Spor Hizmetleri	-	-	-	-	-	4,042,752	5,149,835	5,761,641	7,410,418,0	7,123,387,8	3,017,286,5	6,922,590,8	11,235,667,	28,126,537,	50,452,015,
Kültür Hizmetleri	-	-	-	-	-	4,061,781	4,776,176	5,419,081	6,548,207,5	8,027,124,6	9,720,263,9	9,007,700,9	11,966,796,	26,165,667,	50,656,231,
Yayın ve Yayım Hizmetleri	-	-	-	-	-	2,095,394	2,608,283	2,644,089	2,875,465,8	4,092,980,6	4,719,411,8	5,183,904,1	6,110,472,7	10,522,159,	20,434,256,
Din Hizmetleri	-	-	-	-	-	5,977,592	6,379,422	6,896,011	7,612,212,6	8,799,505,7	10,798,054,	11,627,257,	13,085,252,	23,563,893,	47,175,680,
Dinlenme Kültür ve Din Hizmetlerine İlişkin Araştırma ve Geliştirme Hizmetleri	-	-	-	-	-	-376,5	994,9	1,074,3	118,0	720,1	52,7	1,978,4	231,2	895,3	18,738,3

Sınıflandırmaya Girmeyen Dinlenme, Kültür ve Din Hizmetleri	-	-	-	-	-	190.631,0	227.896,3	409.085,0	475.059,1	618.543,0	578.289,4	859.670,4	1.227.410,2	2.793.849,8	5.530.579,0
9. Eğitim Hizmetleri	33.297,10	37.890,42	44.219,61	52.602,18	62.004,83	76.642,13	87.161,19	101.923,6	114.290,91	138.380,82	167.753,42	168.090,34	206.248,55	392.453,39	805.282,38
Okul Öncesi ve İlköğretim Hizmetleri	-	-	-	-	-	30.256,49	32.772,29	38.463,36	42.158,55	49.769,379	58.370,934	60.983,098	74.805,341	140.411,27	284.780,46
Ortaöğretim Hizmetleri	-	-	-	-	-	17.893,00	20.889,74	24.737,16	29.032,296	31.910,108	36.345,607	38.113,334	46.064,771	80.784,504	166.177,91
Ortaöğretim Sonrası Mesleki Eğitim Hizmetleri	-	-	-	-	-	526.593,8	563.462,4	601.353,8	665.244,2	1.789.744,4	1.142.701,8	1.134.121,3	2.125.799,3	3.925.530,0	8.370.902,4
Yükseköğretim Hizmetleri	-	-	-	-	-	14.860,89	17.050,35	19.684,92	21.567,705	27.394,879	35.029,987	38.043,291	47.639,192	84.092,115	174.328,55
Seviyeye Göre Sınıflandırılmayan Eğitim Hizmetleri	-	-	-	-	-	2.414,634	3.104,267	3.578,419	4.448,695,6	6.930,125,1	12.672,262	10.672,033	10.993,617	20.581,254	38.023,549
Eğitime Yardımcı Hizmetler	-	-	-	-	-	5.940,076	6.915,981	8.277,132	9.228,167,1	11.012,476	15.650,761	10.119,116	12.030,005	40.979,485	48.709,158
Eğitime İlişkin Araştırma ve Geliştirme Hizmetleri	-	-	-	-	-	1.078,484	985,584,2	1.350,075	1.520,250,9	2.859,139,9	1.973,168,2	2.171,556,5	1.184,419,6	1.725,715,1	3.670,319,6
Sınıflandırmaya Girmeyen Eğitim Hizmetleri	-	-	-	-	-	3.671,961	4.879,497	5.231,242	5.670,005,8	6.714,974,9	6.567,999,5	6.853,791,8	11.405,410	19.953,522	81.221,519
10. Sosyal Güvenlik ve Sosyal Yardım Hizmetleri	94.593,90	108.086,9	111.715,1	126.309,6	146.473,8	184.523,4	214.582,2	271.367,1	311.439,26	371.324,35	459.190,80	533.352,85	640.154,22	1.028.365,6	3.008.940,6
Hastalık ve Malullük Yardım Hizmetleri	-	-	-	-	-	4.287,086	6.006,002	7.314,096	8.533,041,6	12.874,612	15.486,001	19.892,346	120.862,80	40.120,717	69.974,004
Yaşlılık Yardımı Hizmetleri	-	-	-	-	-	375.994,6	151.410,2	183.607,9	207.456,13	205.557,04	233.406,81	267.170,31	240.022,32	513.063,73	1.037.296,6
Dul ve Yetim Aylığı Hizmetleri	-	-	-	-	-	0,0	0,0	0,0	0,0	48.497,097	59.526,440	68.557,727	63.027,744	138.148,95	242.924,05
Aile ve Çocuk Yardımı Hizmetleri	-	-	-	-	-	658.314,2	1.995,448	2.707,625	2.970,371,9	3.230,445,3	3.514,567,6	3.901,669,8	3.144,439,6	6.877,029,0	9.794,797,4
İşsizlik Yardımı Hizmetleri	-	-	-	-	-	2.082,952	6.599,026	11.383,27	-347,850,1	16.373,019	28.063,990	27.526,688	30.607,244	54.278,914	86.382,086
İskan Yardım Hizmetleri	-	-	-	-	-	2.559,4	2.701,5	2.945,3	3.853,9	90,8	853,1	230,4	812,8	688,5	1.212,778,4
Sosyal Güvenliği Bulunmayanlara Sağlanan Hizmetler	-	-	-	-	-	8.615,397	10.021,17	10.905,58	12.182,147	13.668,104	19.382,655	32.236,459	30.812,549	60.125,229	143.650,07
Sosyal Güvenlik ve Sosyal Yardımlara İlişkin Araştırma ve Geliştirme Hizmetleri	-	-	-	-	-	15.672,6	35.717,0	49.664,9	56.366,4	70.021,9	77.592,6	74.244,5	78.780,4	168.070,8	453.314,1
Sınıflandırmaya Girmeyen Sosyal Güvenlik ve Sosyal Yardım Hizmetleri	-	-	-	-	-	168.485,4	38.511,91	55.396,03	80.585,201	71.053,919	99.731,885	113.993,16	151.597,52	215.582,26	1.417.252,8
						42,7	6,9	0,1	9	2	1	4,7	8,3	8,3	96,8

1- Tablo, 5018 sayılı Kamu Mali Yönetimi ve Kontrol Kanununun 52 nci maddesinde verilen yetki çerçevesinde tanımlanan Genel Yönetim Sektöründe yer alan kurumların verilerini içermektedir.

2- Mali istatistik tabloları dış denetimden geçmemiş mali veriler kullanılarak hazırlanmaktadır.

3- Tabloda kullanılan veriler akış verileridir.

4- Bu veriler Resmî İstatistik Programı kapsamında üretilmekte ve yayımlanmaktadır.



Harcamaların Fonksiyonel Sınıflandırması Tablosunun, Yapılan Kalite Değerlendirmeye Çalışması Sonucunda; Resmî İstatistiklerde Ulusal Kalite İfke ve Standartlara Uygunluğunu Gösterir Kalite Logosudur.

6.12. VARLIK VE YÜKÜMLÜLÜKLERDEKİ TOPLAM DİĞER EKONOMİK AKIŞLAR TABLOSU

GENEL YÖNETİM SEKTÖRÜ
YILLIK

VARLIK VE YÜKÜMLÜLÜKLERDEKİ TOPLAM DİĞER EKONOMİK AKIŞLAR TABLOSU

	2008 YILI	2009 YILI	2010 YILI	2011 YILI	2012 YILI	2013 YILI	2014 YILI	2015 YILI	2016 YILI	2017 YILI	2018 YILI	2019 YILI	2020 YILI	2021 YILI	2022 YILI	2023 YILI
DİĞER EKONOMİK AKIŞLARDAN KAYNAKLANAN ÖZ KAYNAK DEĞİŞİMLERİ	- 79.465,28 5,2	- 13.126,51 1,8	24.295,4 87,3	11.059,2 73,3	14.681,45 1,5	80.736,42 5,6	517.311,4 77,9	49.398,6 39,4	34.312,90 7,4	2.753.727,7 80,7	245.042,9 00,1	52.075,79 4,4	145.005,3 99,2	333.290,8 83,5	351.105,07 4,6	35.537,847, 306,9
Mali Olmayan Varlıklarda Diğer Ekonomik Akışlar	27.910,96 6,4	4.479,160 7,7	16.714,6 07,0	8.347,48 7,9	26.815,70 0,2	25.634,63 4,3	535.776,9 61,7	39.020,0 39,5	59.494,82 5,1	2.840.168,8 30,9	280.151,6 88,6	16.115,50 9,7	8.451.440, 6	137.107,9 31,3	646.619,32 3,0	36.173,710, 997,0
Duran Varlıklar	- 2.192,624, 6	4.392,067 2,2	12.859,6 73,0	5.882,13 9,1	20.768,95 4,3	6.337,074 5,5	95.906,23 5,3	18.135,2 94,6	15.682,50 7,6	383.715,88 9,1	52.594,00 5,4	106.744,5 97,7	872.729,9 5,7	70.339,48 5,7	412.464,93 6,7	5.120.279,2 46,1
Stoklar	1.560,826, 7	1.885,359 8,8	- 129,369, 7	- 556,928, 1	601.574,0 0,0	1.432.533 6,6	86.766,3 0,0	135.386, 0	-15.045,2 8,585,5	539.838,0 8,100,4	263.769,9 11,381,8	229.917,4 42,527,6	-464.590,5 236,521,7	3.652,438, 3	22.435,582, 7	23.276,778, 2
Kıymetli Varlıklar	0,0	0,0	0,0	0,0	0,0	-2.549,6	6.077,6	4.790,5	8.585,5	8.100,4	11.381,8	42.527,6	236.521,7	190.848,4	237.728,7	13.372,654, 2
Üretilmeyen Varlıklar	28.542,76 4,4	1.972,453 3,3	3.984,30 3,8	3.022,27 6,9	6.648,319 9,9	17.867,57 5,7	439.777,8 82,6	21.015,3 40,4	43.818,77 7,2	2.455.905,0 03,4	227.282,5 31,5	122.587,6 62,4	9.096,101, 7	62.925,15 8,9	211.481,07 4,9	31.016,782, 318,4
Mali Varlıklarda Diğer Ekonomik Akışlar	- 81.771,56 1,8	- 770,684,1	13.115,4 39,2	9.479,90 3,6	4.562,159 2,2	27.333,88 6,9	20.678,67 1,9	23.571,8 20,9	21.818,95 1,4	45.157,320, 5	32.087,17 3,6	83.935,50 0,2	73.764,58 7,6	212.720,9 31,2	165.926,49 0,7	535.195,323 3,3
Parasal Alın ve Özel Çekme Hakları	-	-	-	-	-	-	-	-	-	-	-	-	-	-	-	-
Nakit ve Mevduatlar	3.737,534, 9	857.240,6	883.042, 5	1.862,87 6,2	1.657,848 7,7	4.814,746 0,0	239.977,0	828,655, 2	3.712,922 1,1	1.762.591,3	10.319,54 9,3	4.296,223, 7	16.678,24 1,2	111.871,4 88,8	95.555,223, 4	205.289,188 8,8
Borçlanma Senetleri	-4.821,8	0,0	19.406,9	1.459,1	12.956,2	9.988,3	-149,6	131.409, 1	53.156,4	71.824,7	-166,4	0,0	0,0	0,0	-94.527,4	0,0
Krediler	- 90.567,20 7,0	2.663,044 9,9	89.225,5 9,0	3.015,64 9,0	2.485,340 0,0	515.779,0 8,8	4.083,693 8,8	3.675,00 4,6	4.447,144 8,8	555.644,5	8.564,071 6,6	4.588,993, 9	17.326,89 6,8	60.282,79 3,8	30.212,515, 6	125.536,815 0,0
Öz Sermaye ve Yatırım Fonu Payları	7.836,684, 9	6.545,333 5,5	15.416,8 94,6	5.590,75 2,5	11.421,02 7,5	28.362,23 4,4	17.776,61 0,0	15.687,8 49,9	12.948,96 9,4	54.827,180, 0	14.397,82 1,3	78.925,91 9,9	42.181,64 9,5	41.984,74 9,5	44.502,273, 0	206.104,686 1,1
Sigorta, Emeklilik ve Standartlaştırılmış Garantili Planları	0,0	0,0	0,0	0,0	0,0	0,0	0,0	0,0	0,0	0,0	0,0	0,0	0,0	0,0	0,0	0,0
Mali Türevler ve Çalışanların Stok Opsiyonları	0,0	0,0	0,0	0,0	0,0	0,0	0,0	0,0	0,0	0,0	0,0	0,0	0,0	0,0	0,0	0,0
Diğer Alacak Hesapları	- 2.773,752, 8	- 3.795,732 2,2	3.293,13 0,2	990,833, 2	2.728,635 8,8	5.337,302 9,9	941.505,3	3.248,90 2,1	656,758,6	7.279,799,0	1.194,102 1,1	3.875,637, 3	- 2.422,200, 0	- 1.418,101, 0	4.248,993,9	- 1.735,366,6
Yerleşik	86.712,90 6,2	40.254,6	12.055,9 89,1	6.365,35 5,5	6.643,181 5,5	21.282,55 8,9	17.776,61 9,2	19.445,1 49,5	17.547,93 9,7	47.651,863, 8	24.705,09 4,4	79.176,78 5,8	63.253,65 4,1	172.349,3 52,1	126.606,61 9,4	462.587,605 3,3
Yerleşik olmayan	4.941,344, 4	810.938,7	1.059,45 0,1	3.114,54 8,0	2.081,022 3,3	6.051,328 0,0	3.042,452 7,7	4.126,67 1,4	4.271,011 6,6	2.494,543,3	7.382,079 2,2	4.758,714, 4	10.510,93 3,5	40.371,57 9,1	39.319,871, 3	72.607,718, 0
Yükümlülüklerde Diğer Ekonomik Akışlar	25.604,68 9,8	16.834,98 8,4	5.534,55 9,0	6.768,11 8,2	16.696,40 7,9	27.767,90 4,4	39.144,15 5,7	13.193,2 21,0	47.000,86 9,1	41.283,729, 7	67.195,96 2,1	152.126,8 04,3	210.318,5 46,1	683.119,7 46,0	1.163.650,8 88,4	1.171.059,0 13,3

Bin TL

